ສຽງຂອງສະພາແຫ່ງຊາດ

ຜູ້ແທນປະຊາຊົນ
PHOUTHEN PASAXON

ສຳນັກງານຕັ້ງຢູ່ອາຄານຄະນະເລຂາທິການສະພາແຫ່ງຊາດ, ໂທ: 021 840 430 email: phouthen.na@gmail.com; www.na.gov.la; app: Lao na

09-15 ກຸມພາ 2024
ປີທີ 13
ສະບັບທີ 957
ລາຍສັດປະດາ

ວາງສະແດງຮູບພາບ, ເອກະສານ, ປຶ້ມ ແລະ ວັດຖຸພັນ ຂອງປະທານ ຄຳໄຕ ສີພັນດອນ

(ສພຊ) ຕອນເຊົ້າຂອງວັນທີ 7 ກຸມພາ 2024 ທີ່ຫໍພິພິທະພັນ ໄກສອນ ພົມວິຫານ ໄດ້ມີພິທີເປີດງານວາງສະແດງຮູບພາບ, ເອກະສານ, ປຶ້ມ ແລະ ວັດຖຸພັນ ພາຍໃຕ້ຫົວຂໍ້: "ຊີວິດ ແລະ ການເຄື່ອນໄຫວປະຕິວັດຂອງປະທານ ຄຳໄຕ ສີພັນດອນ" ເນື່ອງໃນໂອກາດສະເຫຼີມສະຫຼອງວັນເກີດຂອງເພິ່ນຄົບຮອບ 100 ປີ (08/02/1924-08/

ອ່ານຕໍ່ໜ້າ 4

ກອງປະຊຸມຄະນະປະຈຳ ສະພາແຫ່ງຊາດ ເດືອນມັງກອນ

(ສພຊ) ເພື່ອພິຈາລະນາ ແລະ ຕົກລົງບັນຫາສຳຄັນພື້ນຖານຂອງປະເທດຊາດ ຕາມພາລະບົດບາດ, ສິດ ແລະ ໜ້າທີ່ ຂອງຄະນະປະຈຳສະພາແຫ່ງຊາດ ໃຫ້ມີປະສິດທິພາບ ແລະ ປະສິດທິຜົນ, ໃນລະຫວ່າງວັນທີ 01-02 ກຸມພາຜ່ານມາ ທີ່ສະພາແຫ່ງຊາດ ໄດ້ດຳເນີນກອງປະຊຸມຄະນະປະຈຳສະພາແຫ່ງຊາດ ປະຈຳເດືອນມັງກອນ 2024 ໂດຍການເປັນປະທານຂອງທ່ານ ປອ. ນາງ ສູນທອນ ໄຊຍະຈັກ

ເລຂາທິການສູນກາງພັກ, ຜູ້ຮັກສາການແທນປະທານຄະນະປະຈຳສະພາແຫ່ງຊາດ; ເຂົ້າຮ່ວມກອງປະຊຸມຍັງມີບັນດາທ່ານ

ອ່ານຕໍ່ໜ້າ 3

ສິ່ງເສີມລັດຖະສະພາ ທີ່ເອົາໃຈໃສ່ບົດບາດຍິງ-ຊາຍ

(ສພຊ) ກອງປະຊຸມສຳມະນາຂອງສະມາຊິກລັດຖະສະພາເພດຍິງລະຫວ່າງຊາດອາຊຽນ ຫຼື ໄວປາ (WAIPA) ຄັ້ງທີ 2 ໄດ້ຈັດຂຶ້ນໃນລະຫວ່າງວັນທີ5-6 ກຸມພາ 2024 ທີ່ສະພາແຫ່ງຊາດ, ສປປລາວ ພາຍໃຕ້ຫົວຂໍ້: "ສິ່ງເສີມລັດຖະສະພາທີ່ເອົາໃຈໃສ່ບົດບາດຍິງ-ຊາຍເພື່ອປະຊາຄົມອາຊຽນທີ່ເຂັ້ມແຂງ, ເຊື່ອມຈອດ ແລະ ກວມລວມ". ເຂົ້າຮ່ວມກອງປະຊຸມມີທ່ານ ນາງ ທຸມມາລີ ວົງພະຈັນ ປະທານກຳມາທິການວັດທະນະທຳ-ສັງຄົມ ທັງເປັນປະທານໄວປາ; ບັນດາທ່ານຮອງປະທານກຳມາທິການ, ເລຂາທິການໃຫຍ່ໄວປາ, ສະມາຊິກລັດຖະສະພາຈາກບັນດາປະເທດສະ ມາຊິກໄວປາ (AIPA) 7 ປະເທດຄື: ບຣູໄນ, ກຳປູເຈຍ, ອິນໂດເນເຊຍ, ມາເລເຊຍ, ຟິລິບປິນ, ໄທ ແລະ ຫວຽດນາມ; ນອກນັ້ນ, ຍັງມີປະເທດສັງເກດການ, ຜູ້ຕາງໜ້າສະຫະປະຊາຊາດ ແລະ ອົງການຈັດຕັ້ງສາກົນ.

ອ່ານຕໍ່ໜ້າ 8

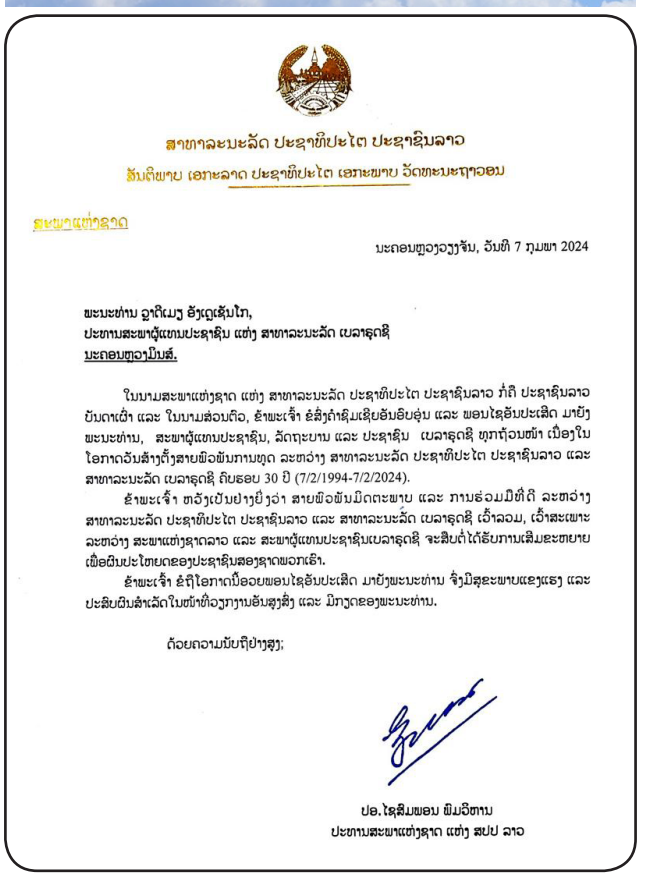

ສາທາລະນະລັດ ປະຊາທິປະໄຕ ປະຊາຊົນລາວ
ສັນຕິພາບ ເອກະລາດ ປະຊາທິປະໄຕ ເອກະພາບ ວັດທະນະຖາວອນ

ສະພາແຫ່ງຊາດ

ນະຄອນຫຼວງວຽງຈັນ, ວັນທີ 7 ກຸມພາ 2024

ພະນະທ່ານ ຊາຕິເມງ ອັງດຸເຊັນໄກ,
ປະທານສະພາຜູ້ແທນປະຊາຊົນ ແຫ່ງ ສາທາລະນະລັດ ເບລາຣຸດຊີ
ນະຄອນຫຼວງມິນສ.

ໃນນາມສະພາແຫ່ງຊາດ ແຫ່ງ ສາທາລະນະລັດ ປະຊາທິປະໄຕ ປະຊາຊົນລາວ ກໍ່ຄື ປະຊາຊົນລາວບັນດາເຜົ່າ ແລະ ໃນນາມສ່ວນຕົວ, ຂ້າພະເຈົ້າ ຂໍສົ່ງຄຳຊົມເຊີຍອັນອົບອຸ່ນ ແລະ ພອນໄຊອັນປະເສີດ ມາຍັງພະນະທ່ານ, ສະພາຜູ້ແທນປະຊາຊົນ, ລັດຖະບານ ແລະ ປະຊາຊົນ ເບລາຣຸດຊີ ທຸກຖ້ວນໜ້າ ເນື່ອງໃນໂອກາດວັນສົ່ງຕັ້ງສາຍພົວພັນການທູດ ລະຫວ່າງ ສາທາລະນະລັດ ປະຊາທິປະໄຕ ປະຊາຊົນລາວ ແລະ ສາທາລະນະລັດ ເບລາຣຸດຊີ ຄົບຮອບ 30 ປີ (7/2/1994-7/2/2024).

ຂ້າພະເຈົ້າ ຫວັງເປັນຢ່າງຍິ່ງວ່າ ສາຍພົວພັນມິດຕະພາບ ແລະ ການຮ່ວມມືທີ່ດີ ລະຫວ່າງ ສາທາລະນະລັດ ປະຊາທິປະໄຕ ປະຊາຊົນລາວ ແລະ ສາທາລະນະລັດ ເບລາຣຸດຊີ ເວົ້າລວມ, ເວົ້າສະເພາະ ລະຫວ່າງ ສະພາແຫ່ງຊາດລາວ ແລະ ສະພາຜູ້ແທນປະຊາຊົນເບລາຣຸດຊີ ຈະສືບຕໍ່ໄດ້ຮັບການເສີມຂະຫຍາຍ ເພື່ອຜົນປະໂຫຍດຂອງປະຊາຊົນສອງຊາດພວກເຮົາ.

ຂ້າພະເຈົ້າ ຂໍຖືໂອກາດເບື້ອຍພອນໄຊອັນປະເສີດ ມາຍັງພະນະທ່ານ ຈົ່ງມີສຸຂະພາບແຂງແຮງ ແລະ ປະສົບຜົນສຳເລັດໃນໜ້າທີ່ວຽກງານອັນສູງສົ່ງ ແລະ ມີກຽດຂອງພະນະທ່ານ.

ດ້ວຍຄວາມນັບຖືຢ່າງສູງ;

ປອ.ໄຊສົມພອນ ພົມວິຫານ
ປະທານສະພາແຫ່ງຊາດ ແຫ່ງ ສປປ ລາວ

ຍົກລະດັບຄວາມຮູ້ການຕິດຕາມກວດກາ ການປະເມີນຜົນການຈັດຕັ້ງປະຕິບັດກົດໝາຍ

(ສພຊ) ກອງປະຊຸມເຝິກອົບຮົມການຕິດຕາມກວດກາ ການປະເມີນຜົນການຈັດຕັ້ງປະຕິບັດກົດໝາຍ ໃຫ້ແກ່ພະນັກງານ-ລັດຖະກອນຂອງສະພາແຫ່ງຊາດ ໄດ້ໄຂຂຶ້ນໃນວັນທີ 07 ກຸມພາ 2024 ທີ່ເມືອງແກ້ວອຸດົມແຂວງວຽງຈັນ ໂດຍການເປັນປະທານຂອງ ທ່ານ ສຈ. ປອ. ຈະເລີນ ເຍຍປາວເຮີ ຮອງປະທານສະພາແຫ່ງຊາດ, ປະທານກຳມາທິການກົດໝາຍ; ຈຸດປະສົງກໍເພື່ອເຮັດໃຫ້ພະນັກງານ-ລັດຖະກອນຂອງສະພາແຫ່ງຊາດ ໄດ້ຮັບການຍົກລະດັບຄວາມຮູ້, ຄວາມສາມາດ ແລະ ສົ່ງເສີມທັກສະທາງດ້ານວິຊາການກ່ຽວກັບການຕິດຕາມກວດກາການປະເມີນຜົນການຈັດຕັ້ງປະຕິບັດກົດໝາຍ ສາມາດປະຕິບັດພາລະບົດບາດ, ສິດ ແລະ ໜ້າທີ່ໃນການເປັນເສນາທິການທາງດ້ານວຽກງານຕິດຕາມກວດກາການປະເມີນຜົນການຈັດຕັ້ງປະຕິບັດກົດໝາຍ ຢ່າງເປັນລະບົບຄົບຊຸດ, ມີປະສິດທິພາບ, ຮັດກຸມ ແລະ ເປັນເອກະພາບ ຕອບສະໜອງໃຫ້ໄດ້ຄວາມຮຽກຮ້ອງຕ້ອງການ ໃນການປະຕິບັດໜ້າທີ່ວຽກງານຕົວຈິງ.

ອ່ານຕໍ່ໜ້າ 8

ຮອງປະທານ ສພຊ ເດືອນໄຫວ ເຮັດວຽກຢູ່ 3 ເມືອງ ແຂວງຄຳມ່ວນ

(ສພຊ) ໃນລະຫວ່າງວັນທີ 5-7 ກຸມພາ 2024 ທ່ານ ຄຳໃບ ດຳລັດ ກຳມະການສູນກາງພັກ, ຮອງປະທານສະພາແຫ່ງຊາດ ທັງເປັນສະມາຊິກສະພາແຫ່ງຊາດ (ສສຊ) ປະຈຳເຂດເລືອກຕັ້ງທີ 12 ພ້ອມດ້ວຍ ສສຊ ປະຈຳເຂດເລືອກຕັ້ງທີ 12, ສະມາຊິກສະພາປະຊາຊົນແຂວງ (ສສຂ) ຄຳມ່ວນ ແລະ ຄະນະຕິດຕາມ ໄດ້ເຄື່ອນໄຫວຢ້ຽມຢາມ ແລະ ເຮັດວຽກຢູ່ 3 ເມືອງຄື: ຍົມມະລາດ, ນາກາຍ ແລະ ຄູນຄຳ; ເຂົ້າຮ່ວມບັນດາທ່ານເຈົ້າເມືອງ-ຮອງເຈົ້າເມືອງ, ຫົວໜ້າ-ຮອງຫົວໜ້າພະແນກການທີ່

ອ່ານຕໍ່ໜ້າ 4

ຍົກສູງຂີດຄວາມສາມາດ ສສຊ ແລະ ສສຂ ໃນການຕິດຕາມກວດກາ

ກອງປະຊຸມເຝິກອົບຮົມການຍົກສູງຂີດຄວາມສາມາດ ໃຫ້ແກ່ສະມາຊິກສະພາແຫ່ງຊາດ (ສສຊ) ແລະ ສະມາຊິກສະພາປະຊາຊົນແຂວງ (ສສຂ) ກ່ຽວກັບການຕິດຕາມກວດກາຂົງເຂດວຽກງານຍຸຕິທຳ, ການຕິດຕາມກວດກາການປະເມີນການຈັດຕັ້ງປະຕິບັດກົດໝາຍ ແລະ ການຕິດຕາມກວດກາວຽກງານຂອງອົງການກວດສອບ ໄດ້ຈັດຂຶ້ນໃນລະຫວ່າງວັນທີ 7-8 ກຸມພາ 2024 ທີ່ແຂວງໄຊຍະບູລີ ໂດຍການເປັນປະທານຂອງທ່ານ ນາງ ປິ່ງຄຳ ລາຊະສີມມາ ເລຂາ

ທິການສະພາແຫ່ງຊາດ; ເຂົ້າຮ່ວມມີທ່ານ ຄຳແພງ ວິລະພັນ ປະທານກຳມາທິການຍຸຕິທຳ, ທ່ານ ອຳໄພ ຈິດມານີນ ຮອງປະທານກຳມາທິການກົດໝາຍ, ທ່ານ ທັນຕາ ກອງພາລີ ຮອງປະ

ອ່ານຕໍ່ໜ້າ 3

ຮອງປະທານສະພາແຫ່ງຊາດ ຕ້ອນຮັບອຸປະທູດຈີນ

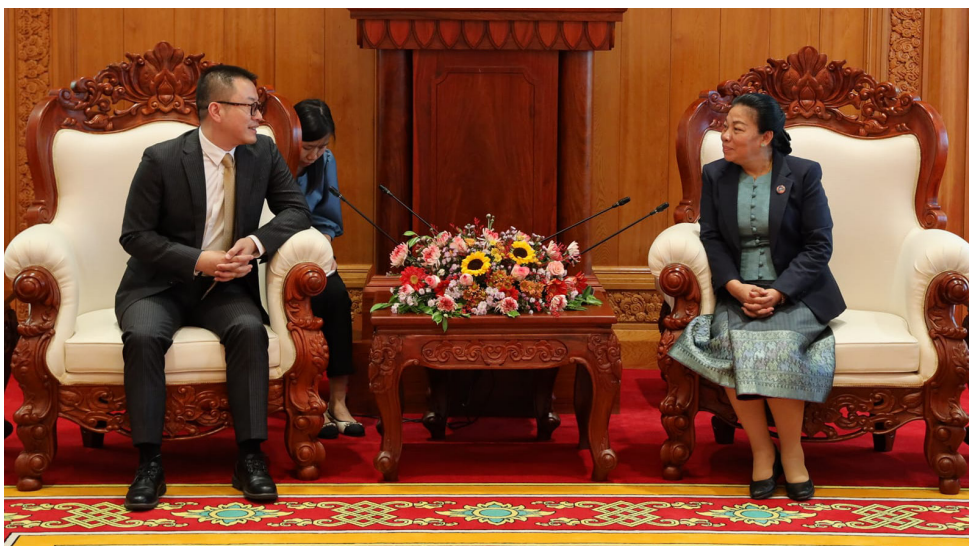

(ສພຊ) ວັນທີ 31 ມັງກອນ 2024 ທີ່ຫ້ອງຮັບແຂກ ສະພາແຫ່ງຊາດ, ສະຫາຍ ນາງ ສູນທອນ ໄຊຍະຈັກ ຮອງປະທານສະພາແຫ່ງຊາດ ໄດ້ຕ້ອນຮັບການເຂົ້າຢ້ຽມຂໍ່ານັບຂອງ ສະຫາຍ ຫວາງ ຊ້າງ ອຸປະທູດ ຂອງເອກອັກຄະລັດຖະທູດ ແຫ່ງ ສປຈີນ ປະຈຳ ສປປລາວ ເພື່ອ ມອບສານອວຍພອນຂອງສະ ຫາຍ ຈ້າວ ເລີຈີ້, ປະທານສະ ພາຜູ້ແທນປະຊາຊົນທົ່ວປະເທດ ຈີນ ໃຫ້ສະຫາຍ ໄຊສົມພອນ ພົມວິຫານ, ປະທານສະພາແຫ່ງ ຊາດ ແຫ່ງ ສປປລາວ ເນື່ອງໃນ ໂອກາດປີໃໝ່ສາກົນ 2024.

ໂອກາດດັ່ງກ່າວ, ສະ ຫາຍຮອງປະທານສະພາແຫ່ງ ຊາດລາວ ກໍໄດ້ກ່າວສະແດງ ຄວາມຕ້ອນຮັບຢ່າງອົບອຸ່ນ ພ້ອມຕີລາຄາສູງຕໍ່ການພົວພັນ ຮ່ວມມືລະຫວ່າງ 2 ພັກ, 2 ລັດ ແລະ ປະຊາຊົນ 2 ຊາດ ລາວ-ຈີນ ກໍຄືລະຫວ່າງສອງອົງການ ນິຕິບັນຍັດໃນໄລຍະຜ່ານມາ, ໂດຍສະເພາະແມ່ນການປະຕິບັດ ແຜນແມ່ບົດວ່າດ້ວຍການສ້າງ ຄູ່ຮ່ວມຊາຕາກຳໄລຍະປີ2019-2023 ແລະ ໄລຍະປີ 2024-2028 ເຊິ່ງຈະເປັນໂອກາດດີ ສຳຫຼັບສອງຝ່າຍໃນການເສີມ ຂະຫຍາຍສາຍພົວພັນໃນຂົງ ເຂດຕ່າງໆໃຫ້ນັບມື້ນັບມີປະສິດ ທິຜົນ. ສະຫາຍຮອງປະທານສະ ພາແຫ່ງຊາດລາວ ຕາງໜ້າໃຫ້ ປະທານສະພາແຫ່ງຊາດ ກ່າວ ຝາກຄຳອວຍພອນອັນປະເສີດ ໄປຍັງສະຫາຍປະທານສະພາຜູ້ ແທນປະຊາຊົນທົ່ວປະເທດຈີນ ເນື່ອງໃນໂອກາດວັນປີໃໝ່ ຈົ່ງ ມີສຸຂະພາບເຂັ້ມແຂງ, ມີຜົນສຳ ເລັດໃນການນຳພາອົງການນິຕິ ບັນຍັດກ້າວຂຶ້ນຢ່າງເຂັ້ມແຂງ ທັງໄດ້ອວຍພອນໃຫ້ສະຫາຍ ຫວາງ ຊ້າງ ພ້ອມດ້ວຍພະນັກ ງານການນຳ ກໍຄືພະນັກງານທັງ ໝົດຂອງສະຖານທູດຈີນ ຈົ່ງມີ ສຸກຂະພາບເຂັ້ມແຂງ, ມີຜົນສຳ ເລັດຕະຫຼອດປີໃໝ່ ປີມັງກອນ 2024 ນີ້.

ຈາກນັ້ນ, ສະຫາຍຫວາງ ຊ້າງ ກໍໄດ້ກ່າວສະແດງຄວາມ ຂອບໃຈເປັນຢ່າງຍິ່ງຕໍ່ການຕ້ອນ ຮັບຢ່າງອົບອຸ່ນ ພ້ອມໄດ້ມອບ ສານອວຍພອນຂອງສະຫາຍ ຈ້າວ ເລີຈີ້, ປະທານສະພາຜູ້ ແທນປະຊາຊົນທົ່ວປະເທດຈີນ ໃຫ້ສະຫາຍ ໄຊສົມພອນ ພົມ ວິຫານ, ປະທານສະພາແຫ່ງຊາດ ແຫ່ງ ສປປລາວ.

(ກົງທະນູຄຳ ພິພັດເສລີ)

ຮອງປະທານ ກປຊສ ເຜີຍແຜ່ຜົນສຳເລັດ
ກອງປະຊຸມສະໄໝສາມັນເທື່ອທີ 6 ຢູ່ເມືອງລ້ອງຊານ

(ສພຊ) ໃນລະຫວ່າງວັນ ທີ 29-31 ມັງກອນ 2024 ທ່ານ ພິຈວ. ສົມວັນ ທຳມາໄຊ ຮອງປະທານກຳມາທິການປ້ອງ ກັນຊາດ-ປ້ອງກັນຄວາມສະຫງົບ (ກປຊສ) ທັງເປັນສະມາຊິກສະ ພາແຫ່ງຊາດ(ສສຊ)ປະຈຳເຂດ ເລືອກຕັ້ງທີ 18 ແຂວງໄຊສົມ ບູນ ສົມທົບກັບ ສສຊ ປະຈຳ ເຂດເລືອກຕັ້ງ ແລະ ສະມາຊິກ ສະພາປະຊົນແຂວງ (ສສຂ) ໄຊ ສົມບູນ ພ້ອມດ້ວຍຄະນະ ໄດ້ ເຄື່ອນໄຫວພົບປະພະນັກງານ ຫຼັກແຫຼ່ງແລະຜູ້ມີສິດເລືອກຕັ້ງ ຢູ່ເມືອງລ້ອງຊານ ເພື່ອເຜີຍແຜ່ ຜົນສຳເລັດກອງປະຊຸມສະໄໝ ສາມັນເທື່ອທີ 6 ຂອງສະພາແຫ່ງ ຊາດ (ສພຊ) ຊຸດທີ IX ແລະ ຂອງສະພາປະຊາຊົນແຂວງ (ສພຂ) ໄຊສົມບູນ ຊຸດທີ II ຢູ່ 5 ຈຸດຄື: ກອງບັນຊາການທະ ຫານເມືອງ, ຫ້ອງການອ້ອມຂ້າງ ເມືອງ, ບ້ານຄອນວັດ-ນ້ຳຄຸຍ-ຫີນສໍ, ກອງບັນຊາການປ້ອງກັນ ຄວາມສະຫງົບເມືອງ, ບ້ານໂພນ ມ່ວງ; ໂດຍມີບັນດາທ່ານຄະນະ ປະຈຳ-ກຳມະການພັກເມືອງ, ຫົວໜ້າ-ຮອງຫົວໜ້າຫ້ອງການ, ພະນັກງານບຳນານ, ພະນັກງານ-ລັດຖະກອນ, ທະຫານ, ຕຳຫຼວດ, ອົງການປົກຄອງບ້ານອ້ອມຂ້າງ ເທສະບານເມືອງ ແລະ ປະຊາຊົນ ບັນດາເຜົ່າ ຜູ້ມີສິດເລືອກຕັ້ງ ເຂົ້າ ຮ່ວມຮັບຟັງທັງໝົດ 221 ທ່ານ ຍິງ 80 ທ່ານ.

ໃນໂອກາດນີ້, ຫົວໜ້າ ກອງບັນຊາການທະຫານ ແລະ ຫົວໜ້າກອງບັນຊາການ ປກສ ເມືອງລ້ອງຊານ ໄດ້ລາຍງານ ໂດຍຫຍໍ້ສະພາບການເຄື່ອນໄຫວ ຂອງກົມກອງ ໂດຍສະເພາະແມ່ນ ຈຸດທີ່ຕັ້ງຂອງເມືອງ, ກົມກອງ, ຜົນສຳເລັດໃນການຈັດຕັ້ງປະຕິ ບັດແຕ່ລະຂົງເຂດວຽກງານ ເປັນ ຕົ້ນວຽກງານການເມືອງ, ການ ທະຫານ, ຕຳຫຼວດ ແລະ ພາລາ ທິການ.

ຫຼັງຈາກນັ້ນ, ສສຊ ແລະ ສສຂ ກໍໄດ້ຜັດປ່ຽນກັນເຜີຍແຜ່ ຜົນສຳເລັດກອງປະຊຸມສະໄໝ ສາມັນເທື່ອທີ 6 ຂອງ ສພຊ ຊຸດ ທີ IX ແລະ ຂອງ ສພຂ ຊຸດທີ II; ຜ່ານການຮັບຟັງການເຜີຍ ແຜ່, ບັນດາຜູ້ເຂົ້າຮ່ວມແມ່ນມີ ຄວາມເຂົ້າໃຈຕໍ່ບັນດາເອກະສານ ແລະ ມີຄວາມເອກະພາບສູງຕໍ່ ການເຜີຍແຜ່ໃນຄັ້ງນີ້ ພ້ອມທັງ ສະເໜີຂໍງົບປະມານໃນການກໍ່ ສ້າງໂຮງຮຽນແຕ່ລະບ້ານ, ວຽກ ການສຶກສາ, ສາທາລະນະສຸກ ແລະອື່ນໆອີກຈຳນວນໜຶ່ງ ເຊິ່ງ ຈະໄດ້ນຳເອົາບັນດາຄຳສະເໜີ ຂອງພໍ່ແມ່ປະຊາຊົນໄປໃຫ້ສະ ພາປະຊາຊົນແຂວງໄຊສົມບູນ ນຳໄປພິຈາລະນາປະສານສົມທົບ ກັບພາກສ່ວນກ່ຽວຂ້ອງພິຈາລະ ນາແກ້ໄຂຕາມສະພາບເງື່ອນໄຂ.

ເລື່ອງ ເດັ່ນ ຂ່າວ ເດັດ

 # ຄັດໂດຍ: ຫອມສະນິດ

❒ ອັດຕາເງິນເຟີ້ ໃນເດືອນມັງກອນ ປີ 2024 ເພີ່ມ ຂຶ້ນ 24,4% ເມື່ອທຽບໃສ່ໄລຍະດຽວກັນຂອງປີຜ່ານມາ ຫຼື ທຽບໃສ່ເດືອນມັງກອນ 2023 ໂດຍລວມແລ້ວການໜັງເງິ ບໍ່ແຕກຕ່າງຈາກເດືອນທັນວາ ປີ 2023 ທີ່ຜ່ານມາ (ເດືອນທັນ ວາ 2023 ຢູ່ໃນລະດັບ 24,37%). ໃນນັ້ນ, ໝວດສິນຄ້າທີ່ ມີອັດຕາເງິນເຟີ້ເພີ່ມຂຶ້ນສູງແມ່ນໝວດຮ້ານອາຫານ ແລະ ໂຮງແຮມ ເພີ່ມຂຶ້ນ 35,9%, ໝວດເຄື່ອງນຸ່ງຫົ່ມ ແລະ ເກີບ ເພີ່ມຂຶ້ນ 33,4%,ໝວດຮັກສາສຸຂະພາບ ແລະ ຢາ ເພີ່ມຂຶ້ນ 31%, ໝວດສະບຽງອາຫານ ແລະ ເຄື່ອງດື່ມທີ່ບໍ່ມີທາດເຫຼົ້າ ເພີ່ມຂຶ້ນ 22%, ໝວດເຄື່ອງໃຊ້ໃນເຮືອນ ເພີ່ມຂຶ້ນ 24,5% ໝວດເຫຼົ້າ ແລະ ຢາສູບ ເພີ່ມຂຶ້ນ 22,2%, ໝວດສິນຄ້າ ແລະ ການບໍລິການອື່ນໆເພີ່ມຂຶ້ນ 21,1%.

ໜສພ. ປະຊາຊົນ 02/02/2024

❒ ສະເພາະເດືອນ 12 ປີ 2023, ມູນຄ່າການນຳເຂົ້າ ແລະ ສົ່ງອອກ ສິນຄ້າ ຂອງ ສປປ ລາວ ບັນລຸໄດ້ ປະມານ 1.235 ລ້ານໂດລາ. ສິນຄ້າສົ່ງອອກທັງໝົດ ປະມານ 531,3 ລ້ານໂດລາ ແລະ ສິນຄ້ານຳເຂົ້າທັງໝົດ ປະມານ 703,6 ລ້ານ ໂດລາ. ເມື່ອສັງເກດເບິ່ງດຸນ ລະຫວ່າງ ການນຳເຂົ້າ ແລະ ສົ່ງ ອອກ ເຮົາຈະເຫັນວ່າ ໃນເດືອນດັ່ງກ່າວນີ້ແມ່ນຂາດດຸນປະມານ 172,3 ລ້ານໂດລາ.

ໜສພ. ປະຊາຊົນ 02/02/2023

❒ ແຜນການພັດທະນາກະສິກຳ-ປ່າໄມ້ ແລະ ພັດທະ ນາຊົນນະບົດ 4 ແຜນງານ ຄື: 1. ແຜນງານການປະກັນສະ ບຽງອາຫານ ແລະ ໂພຊະນາການ: ສູ້ຊົນຜະລິດ ເຂົ້າໃຫ້ໄດ້ 3,86 ລ້ານໂຕນ ໂດຍສຸມໃສ່ 10 ແຂວງເປົ້າໝາຍ ຂອງໂຄງ ການຄ້ຳປະກັນສະບຽງອາຫານແຫ່ງຊາດ, ສູ້ຊົນຜະລິດພືດສະ ບຽງອາຫານ ປະມານ 279.680 ເຮັກຕາ, ຜົນຜະລິດ 2,46 ລ້ານໂຕນ. ການລ້ຽງສັດ ແລະ ປະມົງ ສູ້ຊົນຜະລິດ ຊີ້ນ, ໄຂ່ ແລະ ປາ ໃຫ້ ໄດ້ 554.000 ໂຕນ, ຂະຫຍາຍຝູງສັດ ຢູ່ໃນ ລະດັບ 3,5% ຕໍ່ປີ ແລະ ການປະມົງ ຂະຫຍາຍຕົວ 4,3%. 2. ແຜນງານການຜະລິດກະສິກຳ ເປັນສິນຄ້າ: ດ້ານການຜະລິດ ສູ້ຊົນຜະລິດພືດ, ສັດ ແລະ ໄມ້ ເປັນສິນຄ້າສົ່ງອອກໃຫ້ໄດ້ 1,2 ຕື້ໂດລາ. ໃນນັ້ນ, ພືດໃຫ້ໄດ້ 1.100 ລ້ານໂດລາ ແລະ ສັດ ໃຫ້ໄດ້ 100 ລ້ານໂດລາ; ສູ້ຊົນຜະລິດງົວ ເພື່ອສົ່ງອອກ ລວມທັງສົ່ງອອກໄປ ສປ ຈີນ ໃຫ້ ໄດ້ 50.000 ໂຕ/ປີ, ຜະ ລິດນ້ຳນົມງົວ ໃຫ້ໄດ້50.000 ໂຕນ ສ່ວນດ້ານການເຈລະຈາ ດ້ານສຸຂານາໄມ ພືດ-ສັດ ແລະ ການສົ່ງອອກ ສືບຕໍ່ເຈລະຈາ ດ້ານສຸຂະນາໄມພືດ ແລະ ສັດ ກັບປະເທດຄູ່ຄ້າ ໂດຍສະເພາະ ບັນດາລາຍການສິນຄ້າບຸລິມະສິດຂອງລາວ ທີ່ໄດ້ປະເມີນຄວາມ ສ່ຽງສັດຕູພືດ ແລະ ໄດ້ສົ່ງໃຫ້ປະເທດຄູ່ຄ້າແລ້ວນັ້ນ ເຊັ່ນ: ສປ ຈີນ 28 ພືດ, ລາຊະອານາຈັກໄທ 5 ພືດ, ສສ. ຫວຽດນາມ 4 ພືດ ແລະ ປະເທດອື່ນໆ; ສືບຕໍ່ເຈລະຈາດ້ານສຸຂະນາໄມ ເພື່ອສົ່ງອອກຜະລິດຕະພັນຊີ້ນ ແລະ ປາ ກັບ ສປ ຈີນ ແລະ ສສ. ຫວຽດນາມ; 3. ແຜນງານຄຸ້ມຄອງ ແລະ ປົກປັກຮັກສາ ປ່າໄມ້: ສືບຕໍ່ຈັດຕັ້ງຜັນຂະຫຍາຍບັນດາກົດໝາຍ ແລະ ນິຕິ ກຳເປັນຕົ້ນຄຳສັ່ງ 15/ນຍ, 05/ນຍ ແລະ 11/ນຍ ໃຫ້ເປັນຮູບ ປະທຳ; ປະສານສົມທົບກັບຂະແໜງການ ແລະ ອົງການປົກ ຄອງທ້ອງຖິ່ນອອກເອກະສານສິດນຳໃຊ້ທີ່ດິນ ໃຫ້ກັບປະຊາ ຊົນທີ່ອາໄສໃນເຂດ 3 ປະເພດປ່າ, ຊຸກຍູ້ສົ່ງເສີມຜູ້ປະກອບ ການ ໃນການພັດທະນາການທ່ອງທ່ຽວແບບອະນຸລັກທຳມະ ຊາດ ຕິດພັນກັບສ້າງລາຍຮັບ ໃຫ້ກັບປະຊາຊົນ ໃນ 3 ປະເພດປ່າ; ສືບຕໍ່ພັດທະນາລະບົບທຽບຖານຂໍ້ມູນກ່ຽວກັບ ວຽກ ງານ REDD ໃຫ້ເປັນລະບົບເຊື່ອຖືໄດ້ຄຽງຄູ່ກັບ ການ ສົ່ງ ເສີ ມ ພາ ກ ເ ອ ກ ະ ຊົ ນ ທັ ງ ພ າ ຍ ໃ ນ ແ ລ ະ ຕ່ າ ງ ປ ະ ເ ທ ດ ເ ຂົ້ າ ມ າ ລົ ງ ທຶ ນ ໃ ສ່ ວ ຽ ກ ງ ານ ດັ ່ ງ ກ່ າ ວ; 4. ແ ຜ ນ ງ ານ ການ ພ ັ ດ ທ ະ ນ າ ຊ ົ ນ ນ ະ ບ ົ ດ ແ ລ ະ ແ ກ້ ໄ ຂ ຄ ວ າ ມ ທ ຸ ກ ຍ າ ກ: ສ ືບ ຕ່ ໍ ຈ ັ ດ ຕ ັ ້ ງ ປ ະ ຕ ິ ບ ັ ດ ຄ ຳ ສ ັ ່ ງ ຂ ອ ງ ກ ົ ມ ການ ເ ມ ືອ ງ ສ ູ ນ ກ າ ງ ພ ັ ກ ເ ລ ກ ທ ີ 097/ກ ມ ສ ພ, ຄ ຳ ສ ັ ່ ງ ແ ນ ະ ນ ຳ ຂ ອ ງ ຄ ະ ນ ະ ເ ລ ຂ າ ທ ິ ການ ສ ູ ນ ກ າ ງ ພ ັ ກ ສ ະ ບ ັ ບ ເ ລ ກ ທ ີ 233/ ຄ ລ ສ ພ; ກ ົ ດ ໝ າ ຍ ວ ່ າ ດ ້ ວ ຍ ການ ຈ ັ ດ ສ ັ ນ ພ ູ ມ ລ ຳ ເ ນ ົ າ ແ ລ ະ ອ າ ຊ ີ ບ ເ ລ ກ ທ ີ 45/ສ ພ ຊ, ດ ຳ ລ ັ ດ 348/ລ ບ; ຂ ໍ ້ ຕ ົ ກ ລ ົ ງ ເ ລ ກ ທ ີ 72/ນ ຍ; ສ ູ ້ ຊ ົ ນ ສ ້ າ ງ ຄ ອ ບ ຄ ົ ວ ພ ື ້ ນ ທ ຸ ກ ໃ ຫ ້ ໄ ດ ້ 35.000 ຄ ອ ບ ຄ ົ ວ; ສ ້ າ ງ ບ ້ ານ ພ ື ້ ນ ທ ຸ ກ ໃ ຫ ້ ໄ ດ ້ 500 ບ ້ ານ; ສ ້ າ ງ ເ ມ ືອ ງ ພ ື ້ ນ ທ ຸ ກ ໃ ຫ ້ ໄ ດ ້ 15 ເ ມ ືອ ງ; ສ ້ າ ງ ຄ ອ ບ ຄ ົ ວ ພ ັ ດ ທ ະ ນ າ ໃ ຫ ້ ໄ ດ ້ 33.000 ຄ ອ ບ ຄ ົ ວ; ສ ້ າ ງ ບ ້ ານ ພ ັ ດ ທ ະ ນ າ ໃ ຫ ້ ໄ ດ ້ 500 ບ ້ ານ ແ ລ ະ ສ ້ າ ງ ເ ມ ືອ ງ ເ ຂ ັ ້ ມ ແ ຂ ງ ຮ ອ ບ ດ ້ ານ ໃ ຫ ້ ໄ ດ ້ 4 ເ ມ ືອ ງ.

ໜສພ. ປະຊາຊົນ 02/02/2024

ຍົກລະດັບຄວາມຮູ້ການຄົ້ນຄວ້າ, ວິເຄາະ ແລະ ສົມທຽບມາດຕາຂອງກົດໝາຍ

(ສພຊ) ວັນທີ 5 ກຸມພາ 2024 ທີ່ເມືອງວັງວຽງ ແຂວງວຽງຈັນ ໄດ້ມີກອງປະຊຸມເຝິກອົບຮົມຍົກລະດັບຄວາມຮູ້ວຽກງານການຄົ້ນຄວ້າ, ວິເຄາະ ແລະ ສົມທຽບບາງມາດຕາຂອງກົດໝາຍ ໂດຍການເປັນປະທານຂອງທ່ານ ສາຍອຸ ພູມສາລີ ຮອງຫົວໜ້າສະຖາບັນຄົ້ນຄວ້ານິຕິກຳສະພາແຫ່ງຊາດ (ສນສ) ມີບັນດາທ່ານຫົວໜ້າ-ຮອງຫົວໜ້າສູນຄົ້ນຄວ້າວິທະຍາສາດ ແລະ ນິຕິກຳ, ຄະນະພະແນກ, ວິທະຍາກອນຊ່ຽວຊານວຽກງານລັດຖະສະພາ ປະຈຳອົງການສະຫະປະຊາຊາດເພື່ອການພັດທະນາ ພ້ອມດ້ວຍສຳມະນາກອນຈາກ ສນສ; ກົມກົດໝາຍ; ກົມຕິດຕາມກວດກາ, �โຄສະນາ ແລະ ຕີຄວາມໝາຍກົດໝາຍ; ກົມຄຳຮ້ອງຂໍຄວາມເປັນທຳ; ກົມຄຸ້ມຄອງສະມາຊິກສະພາແຫ່ງຊາດ.

ທ່ານ ສາຍອຸ ພູມສາລີ ມີຄຳເຫັນວ່າ: ກອງປະຊຸມຄັ້ງນີ້ເປັນໂອກາດອັນດີທີ່ຈະໄດ້ຮັບການເຝິກອົບຮົມເພື່ອຍົກລະດັບຄວາມຮູ້, ຄວາມສາມາດ ແລະ ແລກປ່ຽນບົດຮຽນໃນການຄົ້ນຄວ້າວຽກງານລັດຖະສະພາກັບຊ່ຽວຊານທີ່ມີປະສົບການສູງໃນວຽກງານຄົ້ນຄວ້າລັດຖະສະພາ; ເພື່ອສ້າງຄວາມເຂົ້າໃຈເຕັກນິກ, ວິທີການ, ຂັ້ນຕອນໃນການຄົ້ນຄວ້າ, ວິເຄາະ ແລະ ສົມທຽບບາງມາດຕາຂອງກົດໝາຍເພື່ອສັງລວມເປັນຂໍ້ມູນສະໜອງໃຫ້ແກ່ສະມາຊິກສະພາແຫ່ງຊາດໃນການພິຈາລະນາຮ່າງກົດໝາຍ ທັງເປັນການສ້າງຄວາມເຂັ້ມແຂງໃຫ້ພະນັກງານທີ່ຮັບຜິດຊອບວຽກງານຄົ້ນຄວ້າວິທະຍາສາດ ແລະ ນິຕິກຳ ເຊິ່ງຈະໄດ້ສະເໜີທັງພາກທິດສະດີ ແລະ ນຳພາຈັດຕັ້ງປະຕິບັດຕົວຈິງໄປພ້ອມໆກັນ. ດັ່ງນັ້ນ, ຮຽກຮ້ອງມາຍັງວິທະຍາກອນ ຈົ່ງສຸມໃສ່ການຖ່າຍທອດຄວາມຮູ້ ແລະ ປະສົບການທີ່ດີຂອງສາກົນ ແລະ ບັນດາທ່ານສຳມະນາກອນ ກໍໃຫ້ມີຄວາມຕັ້ງໃຈ ແລະ ເອົາໃຈໃສ່ຄົ້ນຄວ້າເກັບກຳເອົາບົດຮຽນ ແລະ ປະສົບການຈາກວິທະຍາກອນໄປ ພ້ອມໆກັບການເຝິກຫັດຕົວຈິງ ເພື່ອໃຫ້ສາມາດນຳໃຊ້ເຂົ້າໃນການປະຕິບັດໜ້າທີ່ວຽກງານຕົວຈິງ.

ກອງປະຊຸມ, ໄດ້ຮັບຟັງການສະເໜີ 6 ຫົວຂໍ້ຄື: ຄວາມຮູ້ພື້ນຖານຂອງການຄົ້ນຄວ້າລັດຖະສະພາ; ການສົ່ງ ເສີມການບໍລິຫານຜົນງານການຄົ້ນຄວ້າຂອງສະຖາບັນ; ການໄດ້ມາຂອງຂໍ້ມູນ, ການວິເຄາະນະ�โยบาย ແລະ ກົດໝາຍ; ການວິເຄາະ ແລະການສົມທຽບບາງມາດຕາຂອງຮ່າງກົດໝາຍ; ທັກສະການຂຽນທີ່ມີປະສິດທິພາບ; ການກວດສອບຄຸນນະພາບຂອງບົດ. ຈາກນັ້ນ, ບັນດາຜູ້ເຂົ້າຮ່ວມໄດ້ຈັດແບ່ງກັນເປັນກຸ່ມເພື່ອຄົ້ນຄວ້າ, ສົນທະນາແລກປ່ຽນບົດຮຽນ, ແກ້ຂໍ້ຂ້ອງใจ ແລະ ການຂຶ້ນສະເໜີບົດຂອງແຕ່ລະກຸ່ມທີ່ໄດ້ຄົ້ນຄວ້າໃນແຕ່ລະຫົວຂໍ້ທີ່ທາງກອງປະຊຸມໄດ້ຍົກຂຶ້ນມາ.

ກອງປະຊຸມຄັ້ງນີ້ ໄດ້ຮັບການສະໜັບສະໜູນຊ່ວຍເຫຼືອທາງດ້ານງົບປະມານຈາກໂຄງການສ້າງຄວາມເຂັ້ມແຂງໃຫ້ແກ່ສະພາແຫ່ງຊາດ ແລະ ສະພາປະຊາຊົນຂັ້ນແຂວງຫຼືສະເຕັບສ໌ (STEPs) ໂດຍຜ່ານກອງເລຂາຄຸ້ມຄອງແຫຼ່ງທຶນຊ່ວຍເຫຼືອລ້າໃຫ້ແກ່ສະພາແຫ່ງຊາດ; ເຊິ່ງກອງປະຊຸມດັ່ງກ່າວ, ຈະດຳເນີນໄປຈົນຮອດວັນທີ 9 ກຸມພາ 2024 ຈຶ່ງຈະສຳ ເລັດ.

(ນາງ ສຸພາວັນ ຫອມສະນິດ)

ຍົກສູງ...

(ຕໍ່ຈາກໜ້າ 1)

ທານກຳມາທິການແຜນການ, ການເງິນ ແລະ ການກວດສອບ ພ້ອມດ້ວຍ ສສຊ ແລະ ສສຂ ແຂວງບໍ່ແກ້ວ, ແຂວງຫຼວງພະບາງ, ແຂວງໄຊຍະບູລີ ແລະ ພະນັກງານທີ່ກ່ຽວຂ້ອງ.

ໃນວາລະຂອງກອງປະຊຸມ, ທ່ານ ເພັງນິລັນ ຄຳພັນເພັງ ປະທານສະພາປະຊາຊົນແຂວງໄຊຍະບູລີ ໄດ້ລາຍງານໂດຍຫຍໍ້ກ່ຽວກັບແຂວງໄຊຍະບູລີ ໂດຍຍົກໃຫ້ເຫັນຈຸພິເສດທີ່ພົ້ນເດັ່ນ, ສິ່ງທ້າທາຍ, ຂໍ້ສະດວກ, ຂໍ້ຫຍຸ້ງຍາກຂອງແຂວງໃນໄລຍະ 1 ປີຜ່ານມາ. ຈາກນັ້ນ, ໄດ້ຮັບຟັງການສະເໜີບົດທັກສະການຕິດຕາມກວດກາວຽກງານແຜນການ, ການເງິນ ແລະ ການກວດສອບ ຈາກທ່ານ ທັນຕາ ກອງຜາລີ; ການຕິດຕາມກວດກາການປະເມີນການຈັດຕັ້ງປະຕິບັດກົດໝາຍ ຈາກທ່ານ ອຳໄພ ຈິດມານີນ ແລະ ການຕິດຕາມກວດກາຂົງເຂດວຽກງານຍຸຕິທຳ ຈາກທ່ານ ຄຳແພງ ວິລະພັນ. ຫຼັງຈາກນັ້ນ, ຜູ້ເຂົ້າຮ່ວມກໍໄດ້ພ້ອມກັນສຸມໃສ່ຄົ້ນຄວ້າ, ປະກອບຄຳເຫັນຕໍ່ກັບເນື້ອໃນຂອງບັນດາບົດດັ່ງກ່າວຢ່າງກົງໄປກົງມາ ໂດຍສົມທຽບໃສ່ກັບວຽກງານພາຍໃນແຂວງຂອງຕົນ ຈຶ່ງເຮັດໃຫ້ບັນດາຄຳເຫັນຕ່າງໆມີຄວາມຈະແจ້ງ ທັງເປັນການແລກປ່ຽນບົດຮຽນ ແລະ ປະສົບການ ເຮັດໃຫ້ການປະຕິບັດວຽກງານ ກໍຄືການເຄື່ອນໄຫວວຽກງານທີ່ຕິດພັນກັບການປະຕິບັດພາລະບົດບາດ, ສິດ ແລະ ໜ້າທີ່ຂອງສະພາແຫ່ງຊາດ, ສະພາປະຊາຊົນແຂວງ ໃຫ້ນັບມື້ນັບມີປະສິດທິພາບ ແລະ ປະສິດທິຜົນດີຍິ່ງໆຂຶ້ນ.

ທ່ານ ນາງ ປິ່ງຄຳ ລາຊະສິມມາ ໄດ້ໃຫ້ຄຳເຫັນວ່າ: ຕະຫຼອດໄລຍະການດຳເນີນກອງປະຊຸມ, ຂ້າພະເຈົ້າຕີລາຄາສູງຕໍ່ຜົນສຳເລັດໃນຄັ້ງນີ້ ເຊິ່ງຜູ້ເຂົ້າຮ່ວມໄດ້ມີຄວາມເອົາໃຈໃສ່ຄົ້ນຄວ້າ ແລະ ສົນທະນາແລກປ່ຽນບົດຮຽນດ້ວຍຄວາມຕັ້ງໜ້າ, ວິທະຍາກອນ ກໍເອົາໃຈໃສ່ຖ່າຍທອດບົດຮຽນ ແລະ ສົມທຽບໃສ່ປະສົບການ ແລະ ພຶດຕິກຳຕົວຈິງທີ່ມີຄວາມຫຼາກຫຼາຍ, ອຸດົມສົມບູນ ເຮັດໃຫ້ບັນດາທ່ານມີຄວາມຮັບຮູ້, ເຂົ້າໃຈຕໍ່ກັບຫົວຂໍ້ກອງປະຊຸມເລິກເຊິ່ງຂຶ້ນຕື່ມ; ສຳລັບບັນຫາທີ່ຜູ້ເຂົ້າຮ່ວມຍົກຂຶ້ນມາຖາມມາແລກປ່ຽນນັ້ນ, ວິທະຍາກອນ ກໍໄດ້ແລກປ່ຽນອະທິບາຍຊີ້ແຈງບົນພື້ນຖານຫຼັກການຂອງກົດໝາຍ, ບົດຮຽນ ແລະ ພຶດຕິກຳຕົວຈິງທີ່ມີປະສິດທິຜົນດີທີ່ໄດ້ປະຕິບັດຜ່ານມາ ແລະ ກອງເລຂາໄດ້ບັນທຶກເກັບກຳລະອຽດແລ້ວ ເພື່ອນຳໄປເປັນຂໍ້ມູນໃນການປັບປຸງ. ທ່ານເລຂາທິການສະພາແຫ່ງຊາດ ຍັງໄດ້ເນັ້ນອີກວ່າ: ຜົນສຳເລັດຂອງກອງປະຊຸມໃນຄັ້ງນີ້ເປັນຜົນສຳເລັດເບື້ອງຕົ້ນຂອງພວກເຮົາ; ສະນັ້ນ, ເພື່ອເຮັດລ້ອນໜ້າທີ່ການເມືອງອັນມີກຽດທີ່ປະເທດຊາດ ແລະ ປະຊາຊົນມອບໝາຍໃຫ້ ໂດຍສະເພາະແມ່ນການຕິດຕາມກວດກາບັນດາອົງການອຳນາດລັດຕາມທີ່ກຳນົດໄວ້ໃນກົດໝາຍ ແລະ ເພື່ອຮັບປະກັນການປະຕິບັດ 3 ພາລະບົດບາດຂອງສະພາແຫ່ງຊາດ, ສະພາປະຊາຊົນຂັ້ນແຂວງ ໃຫ້ມີຄຸນນະພາບດີຂຶ້ນເລື້ອຍໆ, ຂ້າພະເຈົ້າມີຄວາມເຊື່ອໝັ້ນຢ່າງໜັກແໜ້ນວ່າ ບັນດາທ່ານຈະນຳເອົາເນື້ອໃນ ແລະ ບົດຮຽນຈາກກອງປະຊຸມຄັ້ງນີ້ ໄປຈັດຕັ້ງຜັນຂະຫຍາຍ ແລະ ປະຕິບັດໃຫ້ມີຜົນເປັນຮູບປະທຳ ໃນວຽກງານຕົວຈິງ, ເປັນປະ�โยชนสูงสุดຢູ່ໃນການປະຕິບັດໜ້າທີ່ ແລະ ການຈັດຕັ້ງຂອງຕົນ.

ກອງປະຊຸມຄັ້ງນີ້ ໄດ້ຮັບການສະໜັບສະໜູນຊ່ວຍເຫຼືອທາງດ້ານງົບປະມານສົມທົບຈາກມູນນິທິເອເຊຍ ປະຈຳ ສປປລາວ.

(ນາງ ອານິຕາ ມ່ວນສະຫວັດ)

ກອງປະຊຸມ...

(ຕໍ່ຈາກໜ້າ 1)

ຮອງປະທານຄະນະປະຈຳສະພາແຫ່ງຊາດ ແລະ ກຳມະການຄະນະປະຈຳສະພາແຫ່ງຊາດ, ຮອງລັດຖະມົນຕີກະຊວງ-ອົງການທີ່ກ່ຽວຂ້ອງ, ຮອງປະທານກຳມາທິການ ແລະ ຮອງເລຂາທິການສະພາແຫ່ງຊາດ ພ້ອມດ້ວຍພາກສ່ວນທີ່ກ່ຽວຂ້ອງ.

ໃນກອງປະຊຸມ, ໄດ້ຮັບຟັງການລາຍງານແຜນການການສ້າງ ແລະ ປັບປຸງກົດໝາຍ ປະຈຳປີ 2024 ທີ່ຈະນຳເຂົ້າພິຈາລະນາໃນກອງປະຊຸມສະໄໝສາມັນເທື່ອທີ 7 ແລະ ເທື່ອທີ 8 ຂອງສະພາແຫ່ງຊາດຊຸດທີ IX ແລະ ການເຜີຍ ແຜ່ຄຳແນະນຳ ແລະ ມະຕິຂອງຄະນະປະຈຳສະພາແຫ່ງຊາດ; ລາຍງານຜົນການຢ້ຽມຢາມ ແລະ ເຮັດວຽກຮ່ວມກັບສະພາແຫ່ງຊາດ ແຫ່ງ ສສ. ຫວຽດນາມ ຂອງຄະນະຮັບຜິດຊອບຄົ້ນຄວ້າ ແລະ ຮຽບຮຽງປະຫວັດຂອງສະພາແຫ່ງຊາດ ແຫ່ງ ສປປ ລາວ; ລາຍງານຂໍທິດຊີ້ນຳກ່ຽວກັບການແຕ່ງຕັ້ງຄະນະກຳມະການລະດັບຊາດ ເພື່ອປັບປຸງລັດຖະທຳມະນູນແຫ່ງ ສປປລາວ ສະບັບປີ 2015; ຮ່າງແຜນການຕິດຕາມກວດກາຂອງກຳມາທິການບັນດາເຜົ່າ ປະຈຳປີ 2024 ກ່ຽວກັບການຈັດຕັ້ງປະຕິບັດມະຕິ 82/ສພຊ ໃນການຈັດຕັ້ງປະຕິບັດ ບັນດາຄາດໝາຍຂອງວຽກງານພັດທະນາຊົນນະບົດ ແລະ ແກ້ໄຂຄວາມທຸກຍາກ; ຄົ້ນຄວ້າການສະເໜີແຕ່ງຕັ້ງບຸກຄະລາກອນຂອງສານປະຊາຊົນ; ລາຍງານການສັງລວມບັນດາມະຕິກອງປະຊຸມສະພາແຫ່ງຊາດ ແລະ ມະຕິຂອງຄະນະປະຈຳສະພາແຫ່ງຊາດ ໃນສະພາແຫ່ງຊາດຊຸດທີ IX; ແຜນດຳເນີນການທາບທາມກົດໝາຍ 3 ສະບັບ ໃນຂົງເຂດສະພາແຫ່ງຊາດ; ຜົນການຄົ້ນຄວ້າໜັງສືສະເໜີຂອງລັດຖະບານກ່ຽວກັບການສົ່ງບັນຊີໂຄງການລົງທຶນຂອງລັດລະດັບຊາດ ເພື່ອສະໜັບສະໜູນແຜນພັດທະນາເສດຖະກິດ-ສັງຄົມແຫ່ງຊາດ 5 ປີ ຄັ້ງທີ IX (2021-2025), ການຈັດສັນແຜນງົບປະມານເຂົ້າໃສ່ໂຄງການກໍ່ສ້າງຕາຝັ່ງເຈື່ອນ; ຄວາມຄືບໜ້າການປັບປຸງຮ່າງມະຕິກອງປະຊຸມສະພາແຫ່ງຊາດ ວ່າດ້ວຍການຮັບຮອງເອົາບົດລາຍງານຂອງລັດຖະບານ ກ່ຽວກັບການຈັດຕັ້ງປະຕິບັດວາລະແຫ່ງຊາດ ວ່າດ້ວຍການແກ້ໄຂຄວາມຫຍຸ້ງຍາກດ້ານເສດຖະກິດ-ການເງິນ ໄລຍະ 3 ປີ (2021-2023); ຜົນການຄົ້ນຄວ້າໜັງສືສະເໜີຂອງອົງການກວດສອບແຫ່ງລັດ ກ່ຽວກັບການສະເໜີນະ�โยบาย ຫຼື ງົບປະມານສ່ວນໃດໜຶ່ງເພີ່ມຕື່ມ ໃນອັດຕາບໍ່ຫຼຸດ 5% ບົນພື້ນຖານມູນຄ່າ ຫຼື ຕົວເລກລວມຍອດປະຈຳປີຈາກການເກັບກູ້ ຫຼື ແກ້ໄຂຜົນການກວດສອບຕາມມະຕິກອງປະຊຸມສະພາແຫ່ງຊາດ; ລາຍງານແຜນການຕິດຕາມກວດກາປະເມີນຜົນການຈັດຕັ້ງປະຕິບັດກົດໝາຍ ຂົງເຂດວັດທະນະທຳ-ສັງຄົມ ຈຳນວນ 4 ສະບັບ ຄື ກົດໝາຍວ່າດ້ວຍການສຶກສາ, ກົດໝາຍວ່າດ້ວຍການຄວບຄຸມເຄື່ອງດື່ມທີ່ມີທາດເຫຼົ້າ, ກົດໝາຍວ່າດ້ວຍແຮງງານ ແລະ ກົດໝາຍວ່າດ້ວຍປ້າຍ; ລາຍງານການກະກຽມກອງປະຊຸມສຳມະນາ WAIPA ຄັ້ງທີ II; ແຜນການກະກຽມ ແລະ ດຳເນີນກອງປະຊຸມພົບປະແລກປ່ຽນບົດຮຽນ ລະຫວ່າງຄະນະເລຂາທິການສະພາແຫ່ງຊາດ ແລະ ຫ້ອງວ່າການສະພາແຫ່ງຊາດ ຫວຽດນາມ ຄັ້ງທີ XII ທີ່ຈະຈັດຂຶ້ນຢູ່ແຂວງອຸດົມໄຊ; ລາຍງານວຽກງານການເງິນກ່ຽວກັບການຈັດສັນງົບປະມານປະຈຳປີ 2024 ຂອງສະພາແຫ່ງຊາດ.

ຈາກນັ້ນ, ບັນດາຜູ້ເຂົ້າຮ່ວມໄດ້ເອົາໃຈໃສ່ຄົ້ນຄວ້າປະກອບຄຳເຫັນຢ່າງມີຈຸດສຸມ, ກົງໄປກົງມາ ຕໍ່ບັນດາບົດລາຍງານທີ່ນຳມາພິຈາລະນາໃນກອງປະຊຸມຄັ້ງນີ້ ເພື່ອຮັບປະກັນການຕົກລົງບັນຫາຢ່າງມີຄວາມເປັນເອກະພາບ, ສາມາດເປັນບ່ອນອີງໃນການຈັດຕັ້ງປະຕິບັດ ແລະ ນຳຜົນປະ�โยชนมาສູ່ປະເທດຊາດ ແລະ ປະຊາຊົນບັນດາເຜົ່າຢ່າງແທ້ຈິງ.

(ນາງ ສຸພາວັນ ຫອມສະນິດ)

ຮອງປະທານ...

(ຕໍ່ຈາກໜ້າ 1)

ກ່ຽວຂ້ອງຂອງແຂວງ, ຄະນະປະຈຳ-ກຳມະການພັກເມືອງ, ອະດີດການນຳຂອງເມືອງ, ກຳລັງປ້ອງກັນຊາດ-ປ້ອງກັນຄວາມສະຫງົບ (ປກຊ-ປກສ), ຂະແໜງການ, ພະນັກງານຫຼັກແຫຼ່ງຂອງແຂວງ, ຂອງເມືອງ ແລະ ອຳນາດການປົກຄອງຂັ້ນບ້ານ.

ໂອກາດນີ້, ໄດ້ຮັບຟັງການລາຍງານໂດຍຫຍໍ້ກ່ຽວກັບສະພາບທີ່ຕັ້ງ ແລະ ຈຸດພິເສດຂອງແຕ່ລະເມືອງ, ດ້ານການເມືອງ-ແນວຄິດ, ວຽກງານປກຊ-ປກສ, ການພັດທະນາເສດຖະກິດ, ວັດທະນະທຳ-ສັງຄົມ, ດ້ານຂໍ້ຄົງຄ້າງ, ວຽກງານຈຸດສຸມໃນຕໍ່ໜ້າ ພ້ອມທັງຮັບຟັງຄຳຄິດ-ຄຳເຫັນ ແລະ ຄຳສະເໜີ; ຈາກນັ້ນ, ສສຊ ແລະ ສສຂ ໄດ້ຜັດປ່ຽນກັນເຜີຍແຜ່ຜົນສຳເລັດຂອງກອງປະຊຸມສະໄໝສາມັນເທື່ອທີ 6 ຂອງສະພາແຫ່ງຊາດຊຸດທີ IX ແລະ ຂອງສະພາປະຊາຊົນແຂວງຄຳມ່ວນ ຊຸດທີ II ໂດຍຍົກໃຫ້ເຫັນບັນຫາສຳຄັນຂອງຊາດຂອງແຂວງ ເປັນຕົ້ນວຽກງານຂອງລັດຖະບານ ແລະ ອົງການປົກຄອງທ້ອງຖິ່ນ, ວຽກງານຂົງເຂດສະພາ, ການປັບປຸງ ແລະ ຮັບຮອງເອົາກົດໝາຍ ແລະ ນິຕິກຳ ໃຕ້ກົດໝາຍ, ຮັບຮອງເອົາບົດສະຫຼຸບຕີລາຄາການຈັດຕັ້ງປະຕິບັດ ວາລະແຫ່ງຊາດ ວ່າດ້ວຍການແກ້ໄຂ ຄວາມຫຍຸ້ງຍາກດ້ານເສດຖະກິດ-ການເງິນ ແລະ ການແກ້ໄຂບັນຫາຢາເສບຕິດ ໄລຍະ 3 ປີຜ່ານມາ (2021-2023), ທິດທາງແຜນການຕິດຕາມກວດກາ ໃນຕໍ່ໜ້າ ຂອງສະພາ ແລະ ບັນດາເນື້ອໃນ ເອກະສານບົດລາຍງານຕ່າງໆ ທີ່ນຳເຂົ້າພິຈາລະນາ ແລະ ຮັບຮອງເອົາຢູ່ ໃນກອງປະຊຸມ.

ທ່ານ ຄຳໃບ ດຳລັດ ໄດ້ມີຄຳເຫັນໂອ້ລົມ ໂດຍໄດ້ສະແດງຄວາມຍ້ອງຍໍຊົມເຊີຍຜົນງານອັນພົ້ນເດັ່ນຂອງເມືອງ ທີ່ຍາດມາໄດ້ ພ້ອມທັງເນັ້ນໜັກ ໃຫ້ເອົາໃຈໃສ່ຍົກສູງຄວາມເປັນ ເຈົ້າການ ໃນການຈັດຕັ້ງປະຕິບັດ ລັດຖະທຳມະນູນ, ກົດໝາຍ, ມະຕິ ຂອງກອງປະຊຸມສະພາ 2 ຂັ້ນ ແລະ ເຊື່ອມຊຶມບັນດາມະຕິ, ຄຳສັ່ງ, ຄຳແນະນຳ ຂອງກົມ ການເມືອງ ແລະ ຄະນະເລຂາທິການສູນກາງ ພັກ ວ່າດ້ວຍ ການກະກຽມ ແລະ ດຳເນີນ ກອງປະຊຸມ ໃຫຍ່ 3 ຂັ້ນ ເພື່ອ ຕັ້ງໜ້າ ກະກຽມ ໃຫ້ດີ ແລະ ດຳເນີນ ໃຫ້ ຖືກ ຕ້ອງ, ໃຫ້ ເຂັ້ມ ງວດ; ສ້າງ ຄວາ ມ ເຂົ້າ ໃຈ ໃຫ້ ປະ ຊາ ຊົ ນ ລາ ວ ບັ ນ ດາ ເຜົ່ າ ໄດ້ ຮັ ບ ຮູ້, ເຂົ້ າ ໃຈ ລັ ດ ຖະ ທຳ ມະ ນູ ນ ແ ລ ະ ກົ ດ ໝ າ ຍ ຢ່ າ ງ ເລິ ກ ເ ຊິ ່ ງ ຍິ ່ ງ ຂຶ ້ ນ; ທຸ ກ ພ າ ກ ສ ່ ວ ນ ເ ຮັ ດ ໜ້ າ ທີ ່ ຕ າ ມ ພ າ ລ ະ ບົ ດ ບ າ ດ ຂ ອ ງ ຕົ ນ ດ້ ວ ຍ ຄ ວ າ ມ ເ ອົ າ ໃ ຈ ໃ ສ ່, ມ ີ ຄ ວ າ ມ ຮ ັ ບ ຜ ິ ດ ຊ ອ ບ ແ ລ ະ ມ ີ ຄ ວ າ ມ ຖ ື ກ ຕ ້ ອ ງ ຍ ຸ ຕ ິ ທ ຳ; ພ້ ອ ມ ກ ັ ນ ສ ຸ ມ ໃ ສ ່ ຈ ັ ດ ຕ ັ ້ ງ ປ ະ ຕ ິ ບ ັ ດ 2 ວ າ ລ ະ ແ ຫ ່ ງ ຊ າ ດ ຄ ື: ການ ແ ກ້ ໄ ຂ ຄ ວ າ ມ ຫ ຍ ຸ ້ ງ ຍ າ ກ ດ ້ ານ ເ ສ ດ ຖ ະ ກ ິ ດ-ການ ເ ງ ິ ນ ແ ລ ະ ແ ກ້ ໄ ຂ ບ ັ ນ ຫ າ ຢ າ ເ ສ ບ ຕ ິ ດ ໃ ຫ້ ປ າ ກ ົ ດ ຜ ົ ນ ເ ປ ັ ນ ຈ ິ ງ; ການ ກ ໍ່ ສ ້ າ ງ ພ ື ້ ນ ຖ ານ ໂ ຄ ງ ລ ່ າ ງ ຂ ອ ງ ເ ມ ື ອ ງ ແ ລ ະ ໃ ຫ້ ເ ອ ົ າ ໃ ຈ ໃ ສ ່ ບ ັ ນ ຫ າ ຜ ົ ນ ກ ະ ທ ົ ບ ຕ ໍ່ ສ ິ ່ ງ ແ ວ ດ ລ ້ ອ ມ, ການ ຈ ັ ດ ສ ັ ນ ທ ີ ່ ຢ ູ ່ ອ າ ໄ ສ ໃ ຫ້ ປ ະ ຊ າ ຊ ົ ນ ມ ີ ບ ່ ອ ນ ທ ຳ ການ ຜ ະ ລ ິ ດ ກ ະ ສ ິ ກ ຳ, ຊ ົ ນ ລ ະ ປ ະ ທ ານ, ການ ສ ້ າ ງ ວ ຽ ກ ເ ຮ ັ ດ ງ ານ ທ ຳ, ການ ທ ່ ອ ງ ທ ່ ຽ ວ ແ ລ ະ ການ ສ ້ າ ງ ບ ຸ ກ ຄ ະ ລ າ ກ ອ ນ ສ ຶ ບ ທ ອ ດ.

ໂ ອ ກ າ ດ ທ ີ ່ ມ າ ເ ຄ ື ່ ອ ນ ໄ ຫ ວ ຢ ້ ຽ ມ ຢ າ ມ, ພ ົ ບ ປ ະ ຜ ູ ້ ມ ີ ສ ິ ດ ເ ລ ືອ ກ ຕ ັ ້ ງ ຢ ູ ່ ເ ມ ື ອ ງ ຄ ູ ນ ຄ ຳ ທ່ ານ ຮ ອ ງ ປ ະ ທ ານ ສ ະ ພ າ ແ ຫ ່ ງ ຊ າ ດ ພ້ ອ ມ ດ ້ ວ ຍ ຄ ະ ນ ະ ໄ ດ ້ ເ ຄ ື ່ ອ ນ ໄ ຫ ວ ຢ ້ ຽ ມ ຢ າ ມ, ຕ ິ ດ ຕ າ ມ ຄ ວ າ ມ ຄ ືບ ໜ້ າ ຂ ອ ງ ໂ ຄ ງ ການ ກ ໍ່ ສ ້ າ ງ ເ ຂ ື ່ ອ ນ ໄ ຟ ຟ ້ າ ນ ້ ຳ ຫ ີ ນ ບ ູ ນ ໂ ດ ຍ ທ່ ານ ແ ສ ງ ເ ພ ັ ດ ຍ າ ບ ັ ນ ດ ິ ດ ຮ ອ ງ ຫ ົ ວ ໜ້ າ ໂ ຄ ງ ການ ເ ຂ ື ່ ອ ນ ໄ ຟ ຟ ້ າ ນ ້ ຳ ຫ ີ ນ ບ ູ ນ ໄ ດ ້ ໃ ຫ ້ ຮ ູ ້ ໂ ດ ຍ ຫ ຍ ໍ້ ວ ່ າ: ໂ ຄ ງ ການ ເ ຂ ື ່ ອ ນ ໄ ຟ ຟ ້ າ ນ ້ ຳ ຫ ີ ນ ບ ູ ນ ມ ີ ມ ູ ນ ຄ ່ າ ທ ັ ງ ໝ ົ ດ 89,97 ລ ້ ານ ໂ ດ ລ າ, ມ ີ ກ ຳ ລ ັ ງ ຕ ິ ດ ຕ ັ ້ ງ 30 MW, ຄ ວ າ ມ ຄ ືບ ໜ ້ າ ທ ັ ງ ໝ ົ ດ ໂ ຄ ງ ການ 89,66%.

ໃ ນ ການ ເ ຄ ື ່ ອ ນ ໄ ຫ ວ ຄ ັ ້ ງ ນ ີ້, ຄ ະ ນ ະ ຍ ັ ງ ໄ ດ ້ ໄ ປ ຢ ້ ຽ ມ ຊ ົ ມ ຝ າ ຍ ນ ້ ຳ ລ ິ ້ ນ ຫ ້ ວ ຍ ຂ ະ ມ ້ າ ບ ້ ານ ພ ິ ດ ສ ີ ໃ ຄ, ໂ ຄ ງ ການ ປ ູ ກ ຜ ັ ກ ເ ຮ ືອ ນ ຮ ິ ມ ບ ້ ານ ນ າ ລ າ ດ ຄ ວ າ ຍ ເ ມ ືອ ງ ຍ ົ ມ ມ ະ ລ າ ດ; ພ ົ ບ ປ ະ ຢ ້ ຽ ມ ຢ າ ມ ປ ະ ຊ າ ຊ ົ ນ ຢ ູ ่ ບ ້ ານ ໝ ອ ງ ธ າ ງ ແ ລ ະ ບ ້ ານ ຄ ູ ນ ມ ະ ນ ີ ເ ມ ືອ ງ ຄ ູ ນ ຄ ຳ ເ ຂ ດ ຈ ັ ດ ສ ັ ນ ທ ີ ่ ຢ ູ ่ ອ າ ໄ ສ ໃ ຫ ້ ປ ະ ຊ າ ຊ ົ ນ ອ ີ ກ ດ ້ ວ ຍ.

(ເອື້ອ ມະໂນສິງ)

ວາງສະແດງ...

(ຕໍ່ຈາກໜ້າ 1)

02/2024) ໂ ດ ຍ ການ ເ ຂ ົ້ າ ຮ ່ ວ ມ ຕ ັ ດ ແ ຖ ບ ຜ ້ າ ເ ປ ີ ດ ງ ານ ດ ັ ່ ງ ກ ່ າ ວ ຂ ອ ງ ສ ະ ຫ າ ຍ ບ ຸ ນ ທ ອ ງ ຈ ິ ດ ມ ະ ນ ີ ກ ຳ ມ ະ ການ ກ ົ ມ ການ ເ ມ ືອ ງ ສ ູ ນ ກ າ ງ ພ ັ ກ, ຜ ູ ້ ປ ະ ຈ ຳ ການ ຄ ະ ນ ະ ເ ລ ຂ າ ທ ິ ການ ສ ູ ນ ກ າ ງ ພ ັ ກ, ຮ ອ ງ ປ ະ ທ ານ ປ ະ ເ ທ ດ; ເ ຂ ົ້ າ ຮ ່ ວ ມ ມ ີ ບ ັ ນ ດ າ ສ ະ ຫ າ ຍ ການ ນ ຳ ຂັ ້ ນ ສ ູ ງ ແ ລ ະ ອ ະ ດ ີ ດ ການ ນ ຳ ຂັ ້ ນ ສ ູ ງ ຂ ອ ງ ພ ັ ກ-ລ ັ ດ, ພ ັ ນ ລ ະ ຍ າ ຂ ອ ງ ປ ະ ທ ານ ຄ ຳ ໄ ຕ ສ ີ ພ ັ ນ ດ ອ ນ ພ້ ອ ມ ດ ້ ວ ຍ ລ ູ ກ ຫ ຼ ານ, ບ ັ ນ ດ າ ທ່ ານ ລ ັ ດ ຖ ະ ມ ົ ນ ຕ ີ-ຮ ອ ງ ລ ັ ດ ຖ ະ ມ ົ ນ ຕ ີ ແ ລ ະ ແ ຂ ກ ທ ີ ่ ຖ ື ກ ເ ຊ ີ ນ ເ ຊ ິ ່ ງ ຄ ະ ນ ະ ຂ ອ ງ ສ ະ ພ າ ແ ຫ ່ ງ ຊ າ ດ ນ ຳ ໂ ດ ຍ ສ ະ ຫ າ ຍ ສ ິ ງ ຄ ຳ ວ ິ ງ ພ ະ ຈ ັ ນ ຮ ອ ງ ເ ລ ຂ າ ຄ ະ ນ ະ ພ ັ ກ ธ າ ກ ຖ ານ, ຮ ອ ງ ເ ລ ຂ າ ທ ິ ການ ສ ະ ພ າ ແ ຫ ່ ງ ຊ າ ດ.

ໃ ນ ພ ິ ທ ີ, ທ່ ານ ຄ ຳ ພ ັ ນ ເ ຜ ີ ຍ ຍ ະ ວ ິ ງ ຄ ະ ນ ະ ເ ລ ຂ າ ທ ິ ການ ສ ູ ນ ກ າ ງ ພ ັ ກ, ຫ ົ ວ ໜ ້ າ ຄ ະ ນ ະ ໂ ຄ ສ ະ ນ າ ອ ົ ບ ຮ ົ ມ ສ ູ ນ ກ າ ງ ພ ັ ກ, ປ ະ ທ ານ ສ ະ ພ າ ທ ິ ດ ສ ະ ດ ີ ສ ູ ນ ກ າ ງ ພ ັ ກ ໄ ດ ້ ກ ່ າ ວ ເ ປ ີ ດ ພ ິ ທ ີ ວ ່ າ: ເ ພ ື ່ ອ ສ ້ າ ງ ຂ ະ ບ ວ ນ ການ ອ ັ ນ ຄ ึ ກ ຄ ื ້ ນ ເ ນ ื ่ ອ ງ ໃ ນ ວ ັ ນ ເ ກ ີ ດ ຂ ອ ງ ປ ະ ທ ານ ຄ ຳ ໄ ຕ ສ ີ ພ ັ ນ ດ ອ ນ ຄ ົ ບ ຮ ອ ບ 100 ປ ີ, ພ ວ ກ ເ ຮ ົ າ ພ ້ ອ ມ ກ ັ ນ ຈ ັ ດ ງ ານ ວ າ ງ ສ ະ ແ ດ ງ ຄ ັ ້ ງ ນ ີ້ ເ ພ ື ່ ອ ລ ະ ນ ึ ກ ເ ຖ ິ ງ ຄ ຸ ນ ງ າ ມ ຄ ວ າ ມ ດ ີ ແ ລ ະ ຜ ົ ນ ງ ານ ອ ັ ນ ໃ ຫ ຍ ່ ຫ ຼ ວ ງ ຂ ອ ງ ເ ພ ື ່ ນ ທ ີ ່ ມ ີ ຕ ໍ່ ປ ະ ເ ທ ດ ຊ າ ດ ແ ນ ໃ ສ ່ ຮ ຽ ນ ຮ ູ ້ ແ ລ ະ ນ ຳ ເ ອ ົ າ ແ ບ ບ ຢ ່ າ ງ ທ ີ ່ ດ ີ ຂ ອ ງ ເ ພ ື ່ ນ ໝ ູ ນ ໃ ຊ ້ ເ ຂ ົ້ າ ໃ ນ ການ ຈ ັ ດ ຕ ັ ້ ງ, ເ ຄ ື ່ ອ ນ ໄ ຫ ວ ແ ລ ະ ການ ດ ຳ ລ ົ ງ ຊ ີ ວ ິ ດ ຂ ອ ງ ພ ະ ນ ັ ກ ງ ານ, ສ ະ ມ າ ຊ ິ ກ ພ ັ ກ, ປ ະ ຊ າ ຊ ົ ນ ແ ລ ະ ຊ ົ ນ ຄ ົ ນ ຕ ່ າ ງ ໆ ເ ພ ື ່ ອ ສ ືບ ຕ ໍ່ ພ ັ ດ ທ ະ ນ າ ປ ະ ເ ທ ດ ຊ າ ດ ກ ້ າ ວ ຂ ึ ້ ນ ຕ າ ມ ອ ุ ດ ົ ມ ການ ຂ ອ ງ ພ ັ ກ ຢ ່ າ ງ ມ ີ ໄ ຊ. ງ ານ ວ າ ງ ສ ະ ແ ດ ງ ໄ ດ ້ ແ ບ ່ ງ ອ ອ ກ ເ ປ ັ ນ 5 ພ າ ກ ຄ ື: ພ າ ກ ທ ີ 1: ບ ້ ານ ເ ກ ີ ດ ເ ມ ືອ ງ ນ ອ ນ, ໄ ລ ຍ ະ ເ ຍ ົ າ ໄ ວ ແ ລ ະ ໄ ລ ຍ ະ ໄ ວ ໜ ຸ ่ ມ ຂ ອ ງ ປ ະ ທ ານ ຄ ຳ ໄ ຕ ສ ີ ພ ັ ນ ດ ອ ນ (1924-1946); ພ າ ກ ທ ີ 2: ເ ຂ ົ້ າ ຮ ່ ວ ມ ຂ ະ ບ ວ ນ ການ ຕ ໍ່ ສ ູ ້ ເ ພ ື ່ ອ ຄ ວ າ ມ ເ ປ ັ ນ ເ ອ ກ ະ ລ າ ດ ແ ລ ະ ອ ິ ດ ສ ະ ຫ ຼ ະ ພ າ ບ ຕ ້ ານ ກ ັ ບ ການ ຮ ุ ກ ຮ ານ ຢ ึ ດ ຄ ອ ງ ຂ ອ ງ ພ ວ ກ ລ່ າ ເ ມ ືອ ງ ຂ ึ ້ ນ ແ ບ ບ ເ ກ ົ່ າ ແ ລ ະ ຂ ุ ນ ເ ສ ີ ກ ຍ ี ่ ປ ุ ่ ນ (1947-1954); ພ າ ກ ທ ີ 3: ປ ະ ທ ານ ຄ ຳ ໄ ຕ ສ ີ ພ ັ ນ ດ ອ ນ ປ ະ ກ ອ ບ ສ ່ ວ ນ ນ ຳ ພ າ ການ ປ ະ ຕ ິ ວ ັ ດ ຊ າ ດ ປ ະ ຊ າ ທ ິ ປ ະ ໄ ຕ ໃ ນ ພ າ ລ ະ ກ ິ ດ ຕ ໍ່ ສ ູ ້ ຕ ້ ານ ການ ຮ ุ ກ ຮ ານ ຂ ອ ງ ຈ ັ ກ ກ ະ ພ ັ ດ ອ າ ເ ມ ລ ິ ກ າ ແ ລ ະ ລ ູ ກ ມ ີ (1955-1975); ພ າ ກ ທ ີ 4: ປ ະ ທ ານ ຄ ຳ ໄ ຕ ສ ີ ພ ັ ນ ດ ອ ນ ພ້ ອ ມ ກ ັ ບ ສ ູ ນ ກ າ ງ ພ ັ ກ ປ ະ ຊ າ ຊ ົ ນ ປ ະ ຕ ິ ວ ັ ດ ລ າ ວ ໄ ດ ້ ນ ຳ ພ າ-ຊ ີ້ ນ ຳ ພ າ ລ ະ ກ ິ ດ ປ ົ ກ ປ ັ ກ ຮ ັ ກ ສ າ ແ ລ ະ ສ ້ າ ງ ສ າ ປ ະ ເ ທ ດ ຊ າ ດ, ສ ືບ ຕ ໍ່ ນ ຳ ພ າ ພ າ ລ ະ ກ ິ ດ ປ ່ ຽ ນ ແ ປ ງ ໃ ໝ ່ ຮ ອ ບ ດ ້ ານ ມ ີ ຫ ຼ ັ ກ ການ ຂ ອ ງ ພ ັ ກ ຢ ່ າ ງ ມ ີ ໄ ຊ ຕ ะ ຫ ຼ ອ ດ ມ າ (1976-ປ ັ ດ ຈ ຸ ບ ັ ນ); ພ າ ກ ທ ີ 5: ປ ະ ທ ານ ຄ ຳ ໄ ຕ ສ ີ ພ ັ ນ ດ ອ ນ ກ ັ ບ ວ ຽ ກ ງ ານ ການ ຕ ່ າ ງ ປ ະ ເ ທ ດ. ໃ ນ ຈ ຳ ນ ວ ນ 5 ພ າ ກ ດ ັ ່ ງ ກ ່ າ ວ ປ ະ ກ ອ ບ ມ ີ ບ ັ ນ ດ າ ຮ ູ ບ ພ າ ບ ວ າ ງ ສ ະ ແ ດ ງ 275 ແ ຜ ່ ນ, ເ ອ ກ ະ ສ ານ 30 ສ ະ ບ ັ ບ ແ ລ ະ ວ ັ ດ ຖ ຸ ພ ັ ນ 20 ລ າ ຍ ການ.

ທ່ ານ ໄ ຊ ຍ ະ ລ າ ດ ພ ິ ງ ຍ າ ລ ັ ກ ຫ ົ ວ ໜ ້ າ ກ ົ ມ ພ ິ ພ ິ ທ ະ ພ ັ ນ ໄ ກ ສ ອ ນ ພ ິ ມ ວ ິ ທ ານ ແ ລ ະ ອ ະ ນ ุ ສ ອ ນ ສ ะ ถ า ນ ຜ ู ້ ນ ຳ ປ ະ ຕ ິ ວ ັ ດ, ຫ ້ ອ ງ ว่ า ການ ສ ູ ນ ກ າ ງ ພ ັ ກ ໄ ດ ້ ກ ່ າ ວ ว่ า: ງ ານ ດ ັ ່ ງ ກ ່ າ ວ ນ ີ້ ກ ໍ ເ ພ ື ່ ອ ໂ ຄ ສ ະ ນ າ ເ ຜ ີ ຍ ແ ຜ ່ ຊ ີ ວ ິ ດ ແ ລ ະ ການ ເ ຄ ື ່ ອ ນ ໄ ຫ ວ ປ ະ ຕ ິ ວ ັ ດ ຂ ອ ງ ປ ະ ທ ານ ຄ ຳ ໄ ຕ ສ ີ ພ ັ ນ ດ ອ ນ ທ ี ่ ມ ີ ຈ ุ ດ ປ ะ ສ ົ ງ ເ ຂ ົ້ າ ຊ ົ ມ ແ ມ ่ ນ ສ າ ມ າ ດ ເ ຂ ົ້ າ ມ າ ໄ ດ ້ ໃ ນ ວ ັ ນ ແ ລ ະ ເ ວ ລ າ ລ ັ ດ ຖ ະ ການ ໂ ດ ຍ ງ ານ ຄ ັ ້ ງ ນ ີ້ ຈ ັ ດ ຂ ึ ້ ນ ເ ປ ັ ນ ເ ວ ລ າ 3 ເ ດ ືອ ນ ນ ับ ແ ຕ ່ ມ ื้ ເ ປ ิ ด ง า ນ ເ ຊ ິ ່ ງ ຄ ົ ນ ລ າ ວ ເ ຮ ົ າ ແ ມ ່ ນ ເ ຂ ົ້ າ ຊ ົ ມ ໂ ດ ຍ ບ ໍ່ ເ ສ ຍ ຄ ່ າ, ສ ່ ວ ນ ຄ ົ ນ ຕ ່ າ ງ ປ ະ ເ ທ ດ ແ ມ ່ ນ ໄ ດ ້ ຊ ື້ ປ ີ້ ເ ຂ ົ້ າ ຊ ົ ມ ໃ ນ ລ າ ຄ າ 5.000 ກ ີ ບ.

(ສ ອ ນ ສ ັ ກ ວ ັ ນ ວ ິ ໄ ຊ)

ກອງປະຊຸມສະໄໝສາມັນເທື່ອທີ 6 ຂອງ ສພຂ ຈຳປາສັກ ອັດລົງດ້ວຍຜົນສຳເລັດຢ່າງຈົບງາມ

(ສພຊ) ກອງປະຊຸມສະໄໝສາມັນ ເທື່ອທີ 6 ຂອງສະພາປະຊາຊົນແຂວງ (ສພຂ) ຈຳປາສັກ ຊຸດທີ II ໄດ້ໄຂຂຶ້ນໃນຕອນເຊົ້າຂອງວັນທີ 16 ມັງກອນ ແລະ ອັດລົງໃນວັນທີ 17 ມັງກອນ 2024 ຜ່ານມາ ດ້ວຍຜົນສຳເລັດຢ່າງຈົບງາມ, ທີ່ສະໂມສອນແຂວງ ໂດຍເປັນປະທານຂອງທ່ານ ສາຍທອງ ໄຊຍະວົງ ປະທານ ສພຂ ຮ່ວມມີທ່ານ ສົມມາດ ພົລເສນາ ຮອງປະທານສະພາແຫ່ງຊາດ, ທ່ານ ວິໄລວົງ ບຸດດາຄຳ ເຈົ້າແຂວງຈຳປາສັກ, ມີຮອງເຈົ້າແຂວງ, ຄະນະປະຈຳ ສພຂ, ສະມາຊິກສະພາແຫ່ງຊາດ (ສສຊ), ສະມາຊິກສະພາປະຊາຊົນແຂວງ (ສສຂ), ພະແນກການ, ກົມກອງອ້ອມຂ້າງແຂວງ, ແນວລາວສ້າງຊາດ, ອົງການຈັດຕັ້ງມະຫາຊົນ, ຕົວແທນບັນດາເຜົ່າ ແລະ ສາສະໜາພາຍໃນແຂວງ ລວມທັງໝົດ 300 ກว่าທ່ານ.

ກອງປະຊຸມສະໄໝສາມັນເທື່ອທີ 6 ຂອງສະພາປະຊາຊົນແຂວງ ຊຸດທີ II ໄດ້ນຳເນີນມາເປັນເວລາ 2 ວັນ ເຕັມໄປດ້ວຍບັນຍາກາດທີ່ສ້າງສັນ ແລະ ມີຄວາມເປັນເອກະພາບສູງ ຂອງສະມາຊິກສະພາແຫ່ງຊາດປະຈຳເຂດເລືອກຕັ້ງທີ 15, ສະມາຊິກສະພາປະຊາຊົນແຂວງ ໃນການຄົ້ນຄວ້າ, ປະກອບຄຳຄິດ-ຄຳເຫັນຢ່າງກົງໄປກົງມາ ຕໍ່ບັນດາເນື້ອໃນ ທີ່ນຳມາພິຈາລະນາ ແລະ ຮັບຮອງເອົາໃນກອງປະຊຸມຄັ້ງນີ້. ເພື່ອຮ່ວມກັນແກ້ໄຂບັນຫາຄວາມຫຍຸ້ງຍາກທີ່ແຂວງຂອງພວກເຮົາກຳລັງປະເຊີນຢູ່ໃນປັດຈຸບັນ.

ທ່ານ ສາຍທອງ ໄຊຍະວົງ ໄດ້ກ່າວສູນທອນພິດອັດກອງປະຊຸມ ເຊິ່ງມີເນື້ອໃນບາງຕອນສຳຄັນວ່າ: ກອງປະຊຸມສະໄໝສາມັນເທື່ອທີ 6 ຂອງ ສພຂ ຊຸດທີ II ໄດ້ພິຈາລະນາ ຮັບຮອງເອົາບັນຫາສຳຄັນ ອອກເປັນມະຕິກອງປະຊຸມສະພາປະຊາຊົນແຂວງຈຳປາສັກ ຈຳນວນ 9 ສະບັບ ຄື:

1) ມະຕິກອງປະຊຸມສະພາປະຊາຊົນແຂວງວ່າດ້ວຍການຮັບຮອງເອົາບົດລາຍງານຂອງອົງການປົກຄອງແຂວງຈຳປາສັກ ກ່ຽວກັບການຈັດຕັ້ງປະຕິບັດແຜນພັດທະນາເສດຖະກິດ-ສັງຄົມ ປະຈຳປີ 2023 ແລະ ແຜນການ ປະຈຳປີ 2024 ຂອງແຂວງຈຳປາສັກ;

2) ມະຕິກອງປະຊຸມສະພາປະຊາຊົນແຂວງ ວ່າດ້ວຍການຮັບຮອງເອົາບົດລາຍງານຂອງອົງການປົກຄອງແຂວງຈຳປາສັກ ກ່ຽວກັບການຈັດຕັ້ງປະຕິບັດແຜນງົບປະມານແຫ່ງລັດ ປະຈຳປີ 2023 ແລະ ແຜນການ ປະຈຳປີ 2024 ຂອງແຂວງຈຳປາສັກ;

3) ມະຕິກອງປະຊຸມສະພາປະຊາຊົນແຂວງວ່າດ້ວຍການຮັບຮອງເອົາບົດສະຫຼຸບການຈັດຕັ້ງປະຕິບັດວາລະຂອງແຂວງ ຕາມເນື້ອໃນວາລະແຫ່ງຊາດ ເນື້ອໃນວາລະແຫ່ງຊາດວ່າດ້ວຍການແກ້ໄຂບັນຫາຄວາມຫຍຸ້ງຍາກທາງດ້ານເສດຖະກິດ-ການເງິນ ໃນໄລຍະ 3 ປີ 2021-2023;

4) ມະຕິກອງປະຊຸມສະພາປະຊາຊົນແຂວງ ວ່າດ້ວຍການຮັບຮອງເອົາບົດສະຫຼຸບການຈັດຕັ້ງປະຕິບັດວາລະຂອງແຂວງ ຕາມເນື້ອໃນວາລະແຫ່ງຊາດວ່າດ້ວຍການແກ້ໄຂບັນຫາຢາເສບຕິດ ໃນໄລຍະ 3 ປີ 2021-2023;

5) ມະຕິກອງປະຊຸມສະພາປະຊາຊົນແຂວງ ວ່າດ້ວຍການຮັບຮອງເອົາບົດລາຍງານການເຄື່ອນໄຫວວຽກງານ ປະຈຳປີ 2023 ແລະ ທິດທາງແຜນການ ປະຈຳປີ 2024 ແລະ ບົດຮັບຮອງເອົາບົດສະຫຼຸບການຈັດຕັ້ງປະຕິບັດວາລະຂອງແຂວງ ຕາມ ເນື້ອໃນວາລະແຫ່ງຊາດ ວ່າດ້ວຍການແກ້ໄຂບັນຫາ ຄວາມ ຫຍຸ້ງ ຍາ ກ ທາງ ດ້ານ ເສ ດ ຖະ ກິ ດ-ການ ເງິ ນ ໃ ນ ໄ ລ ຍະ 3 ປີ 2021-2023;

6) ມະ ຕິ ກ ອ ງ ປ ະ ຊຸ ມ ສ ະ ພ າ ປ ະ ຊາ ຊົ ນ ແ ຂ ວ ງ ວ່ າ ດ້ ວ ຍ ການ ຮ ັ ບ ຮ ອ ງ ເ ອ ົ າ ບ ົ ດ ລ າ ຍ ງ ານ ການ ເ ຄ ື່ ອ ນ ໄ ຫ ວ ວ ຽ ກ ງ ານ ປ ະ ຈ ຳ ປ ີ 2023 ແ ລ ະ ທ ິ ດ ທ າ ງ ແ ຜ ນ ການ ປ ະ ຈ ຳ ປ ີ 2024 ແ ລ ະ ບ ົ ດ ລ າ ຍ ງ ານ ຜ ົ ນ ການ ກ ວ ດ ສ ອ ບ ບ ົ ດ ສ ະ ຫ ຼ ຸ ບ ຂ າ ດ ຕ ົ ວ ການ ຈ ັ ດ ຕ ັ ້ ງ ປ ະ ຕ ິ ບ ັ ດ ແ ຜ ນ ງ ົ ບ ປ ະ ມ ານ ແ ຫ ່ ງ ລ ັ ດ ປ ະ ຈ ຳ ປ ີ 2022 ຂ ອ ງ ອ ົ ງ ການ ກ ວ ດ ສ ອ ບ ປ ະ ຈ ຳ ພ າ ກ ໃ ຕ້;

7) ມ ະ ຕ ິ ກ ອ ງ ປ ະ ຊ ຸ ມ ສ ະ ພ າ ປ ະ ຊ າ ຊ ົ ນ ແ ຂ ວ ງ ວ ່ າ ດ ້ ວ ຍ ການ ຮ ັ ບ ຮ ອ ງ ເ ອ ົ າ ບ ົ ດ ລ າ ຍ ງ ານ ຂ ອ ງ ອ ົ ງ ການ ໄ ອ ຍ ະ ການ ປ ະ ຊ າ ຊ ົ ນ ພ າ ກ ໃ ຕ້ ແ ລ ະ ອ ົ ງ ການ ໄ ອ ຍ ະ ການ ປ ະ ຊ າ ຊ ົ ນ ແ ຂ ວ ງ ກ ່ ຽ ວ ກ ັ ບ ການ ຈ ັ ດ ຕ ັ ້ ງ ປ ະ ຕ ິ ບ ັ ດ ແ ຜ ນ ການ ເ ຄ ື່ ອ ນ ໄ ຫ ວ ວ ຽ ກ ງ ານ ປ ະ ຈ ຳ ປ ີ 2023 ແ ລ ະ ແ ຜ ນ ການ ເ ຄ ື່ ອ ນ ໄ ຫ ວ ວ ຽ ກ ງ ານ ປ ະ ຈ ຳ ປ ີ 2024;

8) ມ ະ ຕ ິ ກ ອ ງ ປ ະ ຊ ຸ ມ ສ ະ ພ າ ປ ະ ຊ າ ຊ ົ ນ ແ ຂ ວ ງ ວ ່ າ ດ ້ ວ ຍ ການ ຮ ັ ບ ຮ ອ ງ ເ ອ ົ າ ບ ົ ດ ລ າ ຍ ງ ານ ຂ ອ ງ ສ ານ ປ ະ ຊ າ ຊ ົ ນ ພ າ ກ ໃ ຕ້ ແ ລ ະ ສ ານ ປ ະ ຊ າ ຊ 	n ແ ຂ ວ ງ ກ ່ ຽ ວ ກ ັ ບ ການ ຈ ັ ດ ຕ ັ ້ ງ ປ ະ ຕ ິ ບ ັ ດ ແ ຜ ນ ການ ເ ຄ ື່ ອ ນ ໄ ຫ ວ ວ ຽ ກ ງ ານ ປ ະ ຈ ຳ ປ ີ 2023 ແ ລ ະ ແ ຜ ນ ການ ເ ຄ ື່ ອ ນ ໄ ຫ ວ ວ ຽ ກ ງ ານ ປ ະ ຈ ຳ ປ ີ 2024;

9) ມ ະ ຕ ິ ກ ອ ງ ປ ະ ຊ ຸ ມ ສ ະ ພ າ ປ ະ ຊ າ ຊ ົ ນ ແ ຂ ວ ງ ວ ່ າ ດ ້ ວ ຍ ການ ຮ ັ ບ ຮ ອ ງ ເ ອ ົ າ ບ ົ ດ ລ າ ຍ ງ ານ ຂ ອ ງ ສ ະ ພ າ ປ ະ ຊ າ ຊ ົ ນ ແ ຂ ວ ງ ການ ຈ ັ ດ ຕ ັ ້ ງ ປ ະ ຕ ິ ບ ັ ດ ວ ຽ ກ ງ ານ ປ ະ ຈ ຳ ປ ີ 2023 ແ ລ ະ ແ ຜ ນ ການ ປ ະ ຈ ຳ ປ ີ 2024.

ຕ່ ກ ັ ບ ບ ັ ນ ດ ເ ນ ື ້ ອ ໃ ນ ມ ະ ຕ ິ ກ ອ ງ ປ ະ ຊ ຸ ມ ສ ະ ພ າ ປ ະ ຊ າ ຊ ົ ນ ແ ຂ ວ ງ ຈ ຳ ປ າ ສ ັ ກ ທ ີ ່ ກ ່ າ ວ ມ າ ຂ ້ າ ງ ເ ທ ິ ງ ນ ັ ້ ນ ຈ ະ ເ ປ ັ ນ ພ ື ້ ນ ຖ ານ ທ ີ ່ ສ ຳ ຄ ັ ນ ໃ ຫ ້ ອ ົ ງ ການ ປ ົ ກ ຄ ອ ງ ແ ຂ ວ ງ ຈ ຳ ປ າ ສ ັ ກ ສ ືບ ຕ ໍ່ ໃ ນ ການ ນ ຳ ພ າ-ຊີ້ ນ ຳ ບ ັ ນ ດ າ ຂ ະ ແ ໜ ງ ການ ພ ້ ອ ມ ທ ັ ງ ປ ຸ ກ ລ ະ ດ ົ ມ ປ ະ ຊ າ ຊ ົ ນ ລ າ ວ ບ ັ ນ ດ າ ເ ຜ ົ ່ າ ຊ າ ວ ແ ຂ ວ ງ ຈ ຳ ປ າ ສ ັ ກ ສູ ້ ຊ ົ ນ ຜ ່ ານ ຜ່ າ ຂ ໍ້ ຫ ຍຸ ້ ງ ຍ າ ກ ທ າ ງ ດ ້ ານ ເ ສ ດ ຖ ະ ກ ິ ດ-ການ ເ ງ ິ ນ, ສ ືບ ຕ ໍ່ ຈ ັ ດ ຕ ັ ້ ງ ປ ະ ຕ ິ ບ ັ ດ ບ ັ ນ ດ າ ນ ະ ໂ ຍ ບ າ ຍ, ມ າ ດ ຕ ະ ການ, ທ າ ງ ດ ້ ານ ເ ສ ດ ຖ ະ ກ ິ ດ-ສ ັ ງ ຄ ົ ມ ໃ ຫ ້ ມ ີ ປ ະ ສ ິ ດ ທ ິ ຜ ົ ນ ເ ພ ື່ ອ ແ ກ ້ ໄ ຂ ສ ິ ່ ງ ອ ຸ ດ ຕ ັ ນ ໃ ນ ການ ຄຸ ້ ມ ຄ ອ ງ ແ ລ ະ ບ ໍ ລ ິ ຫ ານ ລ ັ ດ ໃ ນ ຂ ະ ແ ໜ ງ ການ ຕ ່ າ ງ ໆ ໃ ຫ ້ ມ ີ ຄ ວ າ ມ ໂ ລ ່ ງ ລ ່ ຽ ນ ຕ າ ມ ກ ົ ດ ໝ າ ຍ ກ ຳ ນ ົ ດ ໄ ວ ້.

ຜ ົ ນ ສ ຳ ເ ລ ັ ດ ຂ ອ ງ ກ ອ ງ ປ ະ ຊ ຸ ມ ໃ ນ ຄ ັ ້ ງ ນ ີ້ ແ ມ ່ ນ ໝ າ ກ ຜ ົ ນ ອ ັ ນ ລ ວ ມ ຍ ອ ດ ຕ ໍ່ ການ ເ ສ ີ ມ ຂ ະ ຫ ຍ າ ຍ ສ ະ ຕ ິ ປ ັ ນ ຍ າ ລ ວ ມ ໝ ູ່, ການ ປ ະ ສ ານ ສ ົ ມ ທ ົ ບ ຢ ່ າ ງ ກ ົ ມ ກ ຽ ວ ແ ຕ່ ຫ ົ ວ ທ ິ ລ ະ ຫ ວ ່ າ ງ ສ ະ ພ າ ປ ະ ຊ າ ຊ ົ ນ ແ ຂ ວ ງ ກ ັ ບ ອ ົ ງ ການ ປ ົ ກ ຄ ອ ງ ແ ຂ ວ ງ, ລ ະ ຫ ວ ່ າ ງ ບ ັ ນ ດ າ ຄ ະ ນ ະ ກ ຳ ມ ະ ການ ຂ ອ ງ ສ ະ ພ າ ປ ະ ຊ າ ຊ ົ ນ ແ ຂ ວ ງ ກ ັ ບ ບ ັ ນ ດ າ ພ ະ ແ ນ ກ ການ, ອ ົ ງ ການ ທ ີ ່ ກ ່ ຽ ວ ຂ ້ ອ ງ ຂ ອ ງ ແ ຂ ວ ງ ທ ີ ່ ໄ ດ້ ສ ຸ ມ ສ ະ ຕ ິ ປ ັ ນ ຍ າ, ເ ຊ ີ ດ ຊ ຸ ຄ ວ າ ມ ຮ ັ ບ ຜ ິ ດ ຊ ອ ບ ໃ ນ ການ ຄົ້ ນ ຄ ວ້ າ ແ ລ ະ ນ ຳ ສ ະ ເ ໜ ີ ຜ ່ ານ ໃ ນ ກ ອ ງ ປ ະ ຊ ຸ ມ ຄ ັ ້ ງ ນ ີ້, ການ ປ ະ ກ ອ ບ ຄ ຳ ຄ ິ ດ ເ ຫ ັ ນ ຕ ໍ່ ບ ັ ນ ດ າ ເ ນ ື ້ ອ ໃ ນ ທ ີ ່ ນ ຳ ມ າ ພ ິ ຈ າ ລ ະ ນ າ ແ ລ ະ ຮ ັ ບ ຮ ອ ງ ເ ອ ົ າ ໃ ນ ກ ອ ງ ປ ະ ຊ ຸ ມ ຄ ັ ້ ງ ນ ີ້ ມ ີ ລ ັ ກ ສ ະ ນ ະ ສ ້ າ ງ ສ ັ ນ, ມ ີ ເ ຫ ດ ຜ ົ ນ, ມ ີ ເ ນ ື ້ ອ ໃ ນ ເ ລ ິ ກ ເ ຊ ິ ່ ງ.

(ສົມວິຈິດ ໄຊມົນຕີ)

ອັດຕະປື ເປີດຂະບວນການແຂ່ງຂັນຮັກຊາດ ແລະ ພັດທະນາ

(ສພຂ) ພິທີເປີດຂະບວນການແຂ່ງຂັນຮັກຊາດ ແລະ ພັດທະນາ ຂອງສະພາປະຊາຊົນແຂວງ (ສພຂ) ອັດຕະປື ໄດ້ຈັດຂຶ້ນໃນວັນທີ 9 ມັງກອນ 2024 ທີ່ຫ້ອງປະຊຸມ ສພຂ ໂດຍການເປັນປະທານຂອງທ່ານ ນາງ ມີນາພອນ ໄຊສົມພູ ປະທານ ສພຂ, ມີຄະນະປະຈຳ ສພຂ, ຄະນະກຳມະການ, ຄະນະເລຂາທິການ ແລະ ພະນັກງານ-ລັດຖະກອນ ພາຍໃນ ສພຂ ພ້ອມດ້ວຍແຂກທີ່ຖືກເຊີນເຂົ້າຮ່ວມຢ່າງພ້ອມພຽງ.

ໃນພິທີ ທ່ານ ນາງ ແສງອາລຸນ ວົງສາທິການ ເລຂາທິການສະພາປະຊາຊົນແຂວງ ໄດ້ຜ່ານແຜນການແຂ່ງຂັນ-ຍ້ອງຍໍ ຮັກຊາດ ແລະ ພັດທະນາ ໄລຍະ 5 ປີ (2021-2025) ຂອງ ສພຂ ເຊິ່ງສະແດງໃຫ້ເຖິງແຜນວຽກ,ແຜນງານ ເພື່ອປະຕິບັດພາລະບົດບາດ, ສິດ ແລະ ໜ້າທີ່ ໃນການເປັນຕົວແທນແຫ່ງສິດ ແລະ ຜົນປະ�โຫຍດຂອງປະຊາຊົນລາວບັນດາເຜົ່າ, ເປັນອົງການອຳນາດລັດຂັ້ນທ້ອງຖິ່ນ, ປະຕິບັດພາລະບົດບາດ ພິຈາລະນາ ແລະ ຮັບຮອງເອົານິຕິກຳທີ່ສຳຄັນຂອງທ້ອງຖິ່ນ, ຕົກລົງບັນຫາສຳຄັນພື້ນຖານຂອງທ້ອງຖິ່ນ ແລະ ຕິດຕາມກວດກາການເຄົາລົບປະຕິບັດລັດຖະທຳມະນູນ ແລະ ກົດໝາຍ, ສືບຕໍ່ຜັນຂະຫຍາຍ ແລະ ຈັດຕັ້ງປະຕິບັດເຜີຍແຜ່, ເຊື່ອມຊຶມບັນດານິຕິກຳຂອງ ສພຂ, ກົດໝາຍສະພາແຫ່ງຊາດ, ກົດໝາຍສະພາປະຊາຊົນຂັ້ນແຂວງ, ມະຕິ, ຄຳສັ່ງ ແລະ ນິຕິກຳອື່ນທີ່ກ່ຽວຂ້ອງ ໃຫ້ບັນດາສະມາຊິກພັກ, ພະນັກງານ-ລັດຖະກອນ ຮັບຮູ້ເຂົ້າໃຈ ຢ່າງກວ້າງຂວາງເລິກເຊິ່ງ ແລະ ເປັນລະບົບຕໍ່ເນື່ອງ, ຜັນຂະຫຍາຍແນວທາງແຜນການເຄື່ອນໄຫວຂອງຄະນະປະຈຳສະພາປະຊາຊົນແຂວງ, ຄະນະກຳມະການ ແລະ ຄະນະເລຂາທິການ ເປັນແຜນງານ, ໂຄງການ, ກົດຈະກຳອັນລະອຽດ, ຖືກຕ້ອງຕາມລະບຽບການ ແລະ ສະພາບເງື່ອນໄຂຕົວຈິງ, ນຳເອົາຜົນສຳເລັດກອງປະຊຸມສະພາແຫ່ງຊາດຊຸດທີ IX ແລະ ສະພາປະຊາຊົນແຂວງ ຊຸດທີ II ແຕ່ລະຄັ້ງ ຜັນຂະຫຍາຍ ພົບປະຜູ້ມີສິດເລືອກຕັ້ງ ໃຫ້ກວ້າງຂວາງທົ່ວເຖິງ ແທດກັບເປົ້າໝາຍຕົວຈິງ ໃຫ້ຫຼາຍຂຶ້ນ. ດັ່ງຄຳຂວັນທີ່ວ່າ: ສ້າງສະພາປະຊາຊົນແຂວງ ໃຫ້ສົມເປັນອົງການຕົວແທນແຫ່ງສິດ ຜົນປະ�โຫຍດອັນຊອບທຳ ຂອງປະຊາຊົນລາວບັນດາເຜົ່າຊາວແຂວງ ອັດຕະປື, ຮັບປະກັນ ໃຫ້ສະມາຊິກສະພາປະຊາຊົນແຂວງ ປະຕິບັດໜ້າທີ່ຄົບຖ້ວນ ຕາມສິດ, ໜ້າທີ່ ທີ່ໄດ້ກຳນົດໄວ້ໃນ ລັດຖະທຳມະນູນ ແລະ ກົດໝາຍ, ຍົກສູງຄຸນນະພາບ ໃນການຕິດຕາມກວດກາ ການ ຈັ ດ ຕັ ້ ງ ປະ ຕ ິ ບ ັ ດ ລ ັ ດ ຖ ະ ທ ຳ ມ ະ ນ ູ ນ ແ ລ ະ ກ ົ ດ ໝ າ ຍ ໃ ຫ ້ ມ ີ ຄ ວ າ ມ ສ ັ ກ ສ ິ ດ ເ ຮ ັ ດ ໃ ຫ ້ ແ ຂ ວ ງ ມ ີ ສ ະ ຖ ຽ ນ ລ ະ ພ າ ບ ທ າ ງ ດ ້ ານ ການ ເ ມ ື ອ ງ ຢ ່ າ ງ ໜ ັ ກ ແ ໜ ້ ນ, ສ ັ ງ ຄ ົ ມ ມ ີ ຄ ວ າ ມ ສ ະ ຫ ງ ົ ບ ປ ອ ດ ໄ ພ, ສ າ ມ ັ ກ ຄ ີ ປ ອ ງ ດ ອ ງ ຍ ຸ ຕ ິ ທ ຳ ບ ົ ນ ພ ື ້ ນ ຖ ານ ສ ະ ເ ໝ ີ ພ າ ບ ໃ ຕ ້ ກ ົ ດ ໝ າ ຍ.

ທ່ານ ນາງ ມີນາພອນ ໄຊສົມພູ ໄດ້ມີຄຳເຫັນ ໃຫ້ທິດຊີ້ນຳ ຕໍ່ພິທີວ່າ: ສືບຕໍ່ຍູ້ແຮງການ ຈັ ດ ຕັ ້ ງ ປະ ຕ ິ ບ ັ ດ ຂ ະ ບ ວ ນ ການ ແ ຂ່ ງ ຂ ັ ນ ຮ ັ ກ ຊ າ ດ-ຍ້ ອ ງ ຍ ໍ ແ ລ ະ ພ ັ ດ ທ ະ ນ າ ໃ ຫ ້ ເ ປ ັ ນ ຂ ະ ບ ວ ນ ການ ຝ ຶ ກ ຝ ົ ນ ກ ວ ້ າ ງ ຂ ວ າ ງ ແ ລ ະ ຕ ໍ ່ ເ ນ ື ່ ອ ງ, ພ ້ ອ ມ ກ ັ ນ ສ ຸ ມ ໃ ສ ່ ພ ັ ດ ທ ະ ນ າ ຕ ົ ນ ເ ອ ງ ແ ລ ະ ພ ັ ດ ທ ະ ນ າ ວ ິ ຊ າ ສ ະ ເ ພ າ ະ ໃ ຫ ້ ມ ີ ຄ ວ າ ມ ເ ຂ ັ ້ ມ ແ ຂ ງ, ເ ພ ີ ່ ມ ທ ະ ວ ີ ໃ ນ ການ ຊ ີ້ ນ ຳ-ນ ຳ ພ າ, ຈ ັ ດ ຕ ັ ້ ງ ປ ະ ຕ ິ ບ ັ ດ ແ ນ ວ ທ າ ງ ນ ະ �โ ຍ ບ າ ຍ ຂ ອ ງ ພ ັ ກ ລ ະ ບ ຽ ບ ກ ົ ດ ໝ າ ຍ ຂ ອ ງ ລ ັ ດ, ສ ້ າ ງ ໃ ຫ ້ ໄ ດ ້ ການ ຫ ັ ນ ປ ່ ຽ ນ ຢ ່ າ ງ ຕ ັ ້ ງ ໜ ້ າ, ສ ືບ ຕ ໍ ່ ຮ ັ ບ ປ ະ ກ ັ ນ ໂ ຄ ງ ປ ະ ກ ອ ບ ກ ົ ງ ຈ ັ ກ ການ ຈ ັ ດ ຕ ັ ້ ງ ຂ ອ ງ ສ ພ ຂ ໃ ຫ ້ ມ ີ ສ ະ ຖ ຽ ນ ລ ະ ພ າ ບ ທ າ ງ ດ ້ ານ ການ ເ ມ ື ອ ງ ມ ີ ຄ ວ າ ມ ເ ປ ັ ນ ລ ະ ບ ຽ ບ ຮ ຽ ບ ຮ ້ ອ ຍ, ເ ພ ີ ່ ມ ທ ະ ວ ີ ການ ຄຸ ້ ມ ຄ ອ ງ ລ ັ ດ ຄຸ ້ ມ ຄ ອ ງ ສ ັ ງ ຄ ົ ມ ຕ າ ມ ລ ະ ບ ຽ ບ ກ ົ ດ ໝ າ ຍ ເ ສ ີ ຍ ຂ ະ ຫ ຍ າ ຍ ບ ົ ດ ບ າ ດ ສ ະ ພ າ ປ ະ ຊ າ ຊ ົ ນ ແ ຂ ວ ງ ໃ ຫ ້ ສ ູ ງ ຂ ຶ້ ນ ເ ທ ື່ ອ ລ ະ ກ້ າ ວ.

(ວິນັດ ສີສຸລາດ)

ບັນຫາທີ່ພົ້ນເດັ່ນ ແລະ ເຄັ່ງຮ້ອນ ຢູ່ແຂວງຊຽງຂວາງ

ທ່ານ ປອ. ໄມສີ ວຽງວິໄລ ສະມາຊິກສະພາແຫ່ງຊາດ ປະຈຳເຂດເລືອກຕັ້ງທີ IX ແຂວງຊຽງຂວາງ ໄດ້ໃຫ້ການສຳພາດກ່ຽວກັບສະພາບພົ້ນເດັ່ນຂອງແຂວງຊຽງຂວາງ ໃນໂອກາດເຂົ້າຮ່ວມກອງປະຊຸມສະໄໝສາມັນເທື່ອທີ່ 6 ຂອງສະພາແຫ່ງຊາດ ຊຸດທີ IX ວ່າ:

ໂດຍປະຕິບັດຕາມມະຕິກອງປະຊຸມສະໄໝສາມັນເທື່ອທີ 4 ແລະ ເທື່ອທີ 5 ຂອງສະພາແຫ່ງຊາດ ຊຸດທີ່ IX ແລະ ແຜນພັດທະນາເສດຖະກິດ-ສັງຄົມຂອງແຂວງຊຽງຂວາງ ແລະ ປະຕິບັດສິດ, ພາລະບົດບາດຂອງຄະນະສະມາຊິກສະພາແຫ່ງຊາດ ປະຈຳເຂດເລືອກຕັ້ງ ໃນໄລຍະ 10 ເດືອນຜ່ານມາ ຂ້າພະເຈົ້າຂໍຕາງໜ້າຄະນະສະມາຊິກສະພາແຫ່ງຊາດ ປະຈຳເຂດເລືອກຕັ້ງທີ 9 ຂໍມີຄຳເຫັນລາຍງານສະພາບພົ້ນເດັ່ນ ແລະ ເຄັ່ງຮ້ອນຂອງແຂວງຄື:

ການປະຕິບັດພາລະບົດບາດ, ສິດ ແລະ ໜ້າທີ່ທີ່ໄດ້ກຳນົດໃນກົດໝາຍວ່າດ້ວຍສະພາແຫ່ງຊາດ ແລະ ສະພາປະຊາຊົນແຂວງ ພ້ອມກັນນີ້ໄດ້ ເອົາໃຈໃສ່ຕິດຕາມກວດກາການຈັດຕັ້ງປະຕິບັດລັດຖະທຳມະນູນ, ກົດໝາຍ, ແຜນພັດທະນາເສດຖະກິດ-ສັງຄົມ ກຳຄືມະຕິກອງປະຊຸມສະພາແຫ່ງຊາດ ແລະ ສະພາປະຊາຊົນແຂວງ ເປັນຕົ້ນ ການຈັດກອງປະຊຸມທາບທາມຮ່າງກົດໝາຍໄດ້ 4 ຄັ້ງ, ຈຳນວນ 22 ສະບັບ, ມະຕິກອງປະຊຸມສະພາແຫ່ງຊາດ ສະບັບເລກທີ 80/ສພຊ, ລົງວັນທີ 30 ທັນວາ 2022 ຮັບຮອງເອົາແຜນສ້າງກົດໝາຍຈຳນວນ 25 ສະບັບ; ຕິດຕາມກວດກາ ການຈັດຕັ້ງປະຕິບັດລັດຖະທຳມະນູນ, ກົດໝາຍ ແລະ ມະຕິກອງປະຊຸມສະພາແຫ່ງຊາດ ຊຸດທີ IX ແລະ ສະພາປະຊາຊົນແຂວງ ຊຸດທີ II ຢູ່ 7 ເມືອງທົ່ວແຂວງ; ຄົ້ນຄວ້າຕີກລົງບັນຫາສຳຄັນພື້ນຖານຂອງແຂວງ ຕາມການສະເໜີຂອງອົງການປົກຄອງແຂວງ.

ຄຽງຄູ່ກັບດ້ານພົ້ນເດັ່ນຂ້າງເທິງນັ້ນ, ພາຍໃນແຂວງຍັງມີບາງບັນຫາທີເຄັ່ງຮ້ອນອື່ນເປັນສິ່ງທ້າທາຍຕໍ່ການພັດທະນາເສດຖະກິດ-ສັງຄົມ, ຈັງຫວະການຂະຫຍາຍຕົວທາງດ້ານເສດຖະກິດມະຫາພາກຍັງບໍ່ທັນເຂັ້ມແຂງເທົ່າທີ່ຄວນ, ວຽກງານພັດທະນາຊົນນະບົດ ແລະ ແກ້ໄຂຄວາມທຸກຍາກຍັງບໍ່ໄດ້ດີ, ການຄຸ້ມຄອງໂຄງການຊອກສຳຫວດ ແລະ ຂຸດຄົ້ນແຮ່ທາດຍັງບໍ່ທັນຄຸ້ມຄອງໄດ້ຕາມສັນຍາ ແລະ ຂັ້ນຕອນຂອງລະບຽບການບາງໂຄງການຍັງສ້າງບັນຫາຜົນກະທົບຕໍ່ສິ່ງແວດລ້ອມ ແລະ ການດຳລົງຊີວິດຂອງປະຊາຊົນ ແລະ ຍັງບໍ່ໄດ້ຮັບການແກ້ໄຂ; ນອກນີ້, ຍັງມີປະຊາຊົນຈຳນວນໜຶ່ງລັກລອບຂຸດຄົ້ນແຮ່ຄຳຊະຊາຍຢູ່ບາງຈຸດ; ການຊຸກຍູ້ສົ່ງເສີມການຜະລິດຍັງບໍ່ທັນແຂງແຮງ; ບາງຂົງເຂດຍັງມີການບຸກລຸກຈັບຈອງທີ່ດິນຊະຊາຍ ເຮັດໃຫ້ມີຜົນກະທົບຕໍ່ໂຄງການພັດທະນາຈຳນວນໜຶ່ງ.

● ວິທີແກ້ໄຂ:

ສົມທົບຕິດຕາມ ແລະ ຊຸກຍູ້ຂະແໜງການທີ່ກ່ຽວຂ້ອງຂອງແຂວງ, ຂອງເມືອງຈັດຕັ້ງປະຕິບັດ ພາລະບົດບາດ, ສິດ ແລະ ໜ້າທີ່ຂອງຕົນ; ບັນຫາທີ່ຫຍຸ້ງຍາກ ແລະ ສຳຄັນໄດ້ນຳເຂົ້າຄົ້ນຄວ້າໃນ ກອງປະຊຸມຄະນະປະຈຳ ສະພາປະຊົນແຂວງ ຫຼື ກອງປະຊຸມຮ່ວມກັບອົງການປົກຄອງແຂວງເພື່ອຄົ້ນຄວ້າປຶກສາຫາລື ແລະ ຊອກຫາທິດທາງວິທີການໃນການແກ້ໄຂ ເພື່ອຮັບປະກັນຄວາມສອດຄ່ອງກັບສະພາບຄວາມເປັນຈິງ;

- ເອົາໃຈໃສ່ເປັນເຈົ້າການໃນການໂຄສະນາເຜີຍແຜ່ມະຕິກອງປະຊຸມຂອງສະພາແຫ່ງຊາດ, ສະພາປະຊາຊົນແຂວງ ກຳຄືບັນດາແນວທາງຕ່າງໆຂອງພັກ-ລັດວາງອອກ, ບັນດາລະບຽບກົດໝາຍ ແລະ ນິຕິກຳອື່ນໆທີ່ກ່ຽວຂ້ອງໃນເວລາລົງພົບປະຜູ້ມີສິດເລືອກຕັ້ງໃຫ້ຮັບຮູ້ ແລະ ເຂົ້າໃຈ;

- ພົວພັນປະສານງານກັບພາກສ່ວນກ່ຽວຂ້ອງ, ແຕ່ງຕັ້ງຄະນະຮັບຜິດຊອບລົງຕິດຕາມກວດກາຕົວຈິງ ເພື່ອເກັບກຳຂໍ້ມູນ, ໃຫ້ຮູ້ບັນຫາ, ສາເຫດ ແລະ ວິທີການໃນການນຳສະເໜີພາກສ່ວນກ່ຽວຂ້ອງແກ້ໄຂໃຫ້ທັນກັບເວລາ ແລະ ມີປະສິດທິຜົນ;

- ເອົາໃຈໃສ່ ຈັດຕັ້ງຜັນຂະຫຍາຍ ແລະ ປຸກລະດົມປະຊາຊົນບັນດາເຜົ່າພາຍໃນແຂວງຕັ້ງໜ້າປະກອບສ່ວນການພັດທະນາເສດຖະກິດ-ສັງຄົມ ດ້ວຍການປະຕິບັດສິດ ແລະ ຜັນທະຂອງພົນລະເມືອງ, ປະຕິບັດບັນດາລະບຽບ, ກົດໝາຍທີ່ວາງອອກ ໃຫ້ມີປະສິດທິຜົນ.

1. ໃນໄລຍະຜ່ານມາ, ສພຂ ກຳຄືແຂວງຂອງທ່ານ ໄດ້ປະຕິບັດໃນການຕິດຕາມກວດກາ 2 ວາລະແຫ່ງຊາດ ມີຜົນໄດ້ຮັບ ຫຼື ຂໍ້ຫຍຸ້ງຍາກແນວໃດ?

ການຈັດຕັ້ງປະຕິບັດວາລະແຫ່ງຊາດວ່າດ້ວຍການແກ້ໄຂຄວາມຫຍຸ້ງຍາກ ທາງດ້ານເສດຖະກິດ-ການເງິນ ຄະນະສະມາຊິກສະພາແຫ່ງຊາດ ປະຈຳເຂດເລືອກຕັ້ງທີ9, ຄະນະປະຈຳສະພາປະຊາຊົນແຂວງ ໄດ້ສົມທົບຮ່ວມກັບອົງການປົກຄອງແຂວງ ໂດຍໄດ້ຈັດຕັ້ງປະຕິບັດຕາມຂໍ້ຕົກລົງ, ແຜນພັນຂະຫຍາຍຂອງແຂວງ, ຂອງລັດຖະບານ, ໃນສະພາບການທີ່ແຂວງພວກເຮົາ ແລະ ປະເທດຊາດມີຄວາມຫຍຸ້ງຍາກບວກກັບສະພາບຂອງໂລກ ແລະ ພາກພື້ນ ມີການຜັນແປຢ່າງສັບສົນເຊິ່ງໄດ້ສົ່ງຜົນກະທົບຕໍ່ແຂວງ ແລະ ປະເທດເຮົາທາງກົງ ແລະ ທາງອ້ອມ, ການຂະຫຍາຍຕົວເສດຖະກິດຂອງແຂວງຢູ່ໃນລະດັບ 4,5%; ລວມຍອດຜະລິດຕະພັນພາຍໃນ (GDP) ໃຫ້ບັນລຸໄດ້ 4.883,90 ຕື້ກີບ, ໃນນັ້ນຂົງເຂດກະສິກຳ-ປ່າໄມ້ຂະຫຍາຍຕົວໃນລະດັບ 3,90% ກວມ 35,33%; ຂົງເຂດອຸດສາຫະກຳ-ກໍ່ສ້າງ ຂະຫຍາຍຕົວໃນລະດັບ 4,60% ກວມ 34,10%; ຂົງເຂດບໍລິການຂະຫຍາຍຕົວໃນລະດັບ5%, ກວມ30,57%; ສະເລ່ຍລາຍຮັບຕໍ່ຫົວຄົນໃຫ້ໄດ້ 1.161 ໂດລາ/ຄົນ/ປີ.

ການແກ້ໄຂຄວາມຫຍຸ້ງຍາກທາງດ້ານເສດຖະກິດບາງດ້ານຍັງເຮັດບໍ່ທັນໄດ້ດີເປັນຕົ້ນແມ່ນ: ການສົ່ງເສີມການຜະລິດເປັນສິນຄ້າທົດແທນການນຳເຂົ້າ ແລະ ສົ່ງອອກ, ການຂຸດຄົ້ນຖານລາຍຮັບທີ່ໝັ້ນຄົງ-ຍາວນານ, ການຈັດເກັບລາຍຮັບ ແລະ ການຄຸ້ມຄອງລາຍຈ່າຍ, ຄຸ້ມຄອງລາຄາສິນຄ້າ-ອັດຕາແລກປ່ຽນ, ການຄຸ້ມຄອງການນຳເຂົ້າ ແລະ ສົ່ງອອກສິນຄ້າ ຈຶ່ງເປັນສາເຫດເຮັດໃຫ້ອັດຕາເງິນເຟີ້ຍັງສືບຕໍ່ເພີ່ມຂຶ້ນ, ອັດຕາແລກປ່ຽນມີການປັ່ນປ່ວນຢູ່ເລື້ອຍໆ, ການເກັບລາຍຮັບບໍ່ບັນລຸຕາມແຜນການ, ການຜະລິດພາຍໃນບໍ່ເຂັ້ມແຂງ ແລະ ອື່ນໆ.

ການຈັດຕັ້ງປະຕິບັດວາລະແຫ່ງຊາດວ່າດ້ວຍການແກ້ໄຂບັນຫາຢາເສບຕິດ: ໄດ້ຈັດຕັ້ງປະຕິບັດບັນດາວຽກງານຈຸດສຸມການແກ້ໄຂບັນຫາຢາເສບຕິດ ຜ່ານການຈັດຕັ້ງປະຕິບັດ ສາມາດແກ້ໄຂບັນຫາຢາເສບຕິດໂດຍລວມຂອງແຂວງຫຼຸດນ້ອຍຖອຍລົງ ສັງຄົມມີຄວາມສະຫງົບ, ເປັນລະບຽບຮຽບຮ້ອຍໄດ້ໂດຍພື້ນຖານ ແລະ ມີໝາກຜົນສຳເລັດຫຼາຍດ້ານ ໂດຍສະເພາະໄດ້ເອົາໃຈໃສ່ຕິດຕາມກວດກາແກ້ໄຂການລັກລອບຄ້າ-ຂາຍຢາເສບຕິດຢູ່ຕາມຊາຍແດນລາວຫວຽດ, ມ້າງຄະດີຄ້າ-ຂາຍຢາເສບຕິດໄດ້ 85 ລາຍ, ກັກຕົວຜູ້ຖືກຫາໄດ້ 120 ຄົນ, ຍິງ 23, ໄດ້ຊຸກຍູ້ສົ່ງເສີມການຜະລິດກະສິກຳເພື່ອທົດແທນການປູກຝິ່ນ, ຝຶກອົບຮົມວິຊາຊີບໃຫ້ແກ່ຜູ້ມາປິ່ນປົວ ແລະ ບຳບັດຢາເສບຕິດຢູ່ສູນບຳບັດ ແລະ ອື່ນໆ, ຄຽງຄູ່ຜົນສຳເລັດທີ່ກ່າວມາຂ້າງເທິງນັ້ນ ຍັງມີບາງດ້ານທີ່ຍັງເຮັດບໍ່ທັນໄດ້ດີເທົ່າທີ່ຄວນເປັນຕົ້ນ: ການໂຄສະນາເຜີຍແຜ່ຜົນຮ້າຍໄພອັນຕະລາຍຂອງຢາເສບຕິດຍັງບໍ່ທັນເລິກເຊິ່ງ, ກວ້າງຂວາງ, ການນຳໃຊ້ມາດຕະການທາງດ້ານກົດໝາຍຕໍ່ຜູ້ກະທຳຜິດຍັງບໍ່ທັນເຂັ້ມງວດ ເຮັດໃຫ້ເກີດມີປາກົດການຫຍໍ້ທໍ້ໃນສັງຄົມ.

+ ທິດທາງຈຸດສຸມແກ້ໄຂບັນຫາດັ່ງກ່າວໃນຕໍ່ໜ້າ

ສືບຕໍ່ຕິດຕາມກວດກາຜົນການຈັດຕັ້ງປະຕິບັດ 2 ວາລະແຫ່ງຊາດຂອງພາກສ່ວນກ່ຽວຂ້ອງຕາມຄາດໝາຍຂອງອົງການປົກຄອງແຂວງ, ເມືອງໄດ້ກຳນົດໄວ້, ແນ່ໃສ່ແກ້ໄຂບັນຫາຫຍຸ້ງຍາກທາງດ້ານເສດຖະກິດ ເປັນຕົ້ນຊຸກຍູ້ການເກັບລາຍຮັບ, ສົ່ງເສີມການຜະລິດພາຍໃນໃຫ້ເຂັ້ມແຂງ ແລະ ເອົາໃຈໃສ່ຊຸກຍູ້ແກ້ໄຂບັນຫາປາກົດການຫຍໍ້ທໍ້ຕ່າງໆໃນສັງຄົມດ້ວຍການໂຄສະນາເຜີຍແຜ່ຜົນຮ້າຍຂອງຢາເສບຕິດໃນຂົງເຂດສຶກສາປະຊາຊົນບັນດາເຜົ່າທີ່ຢູ່ເຂດຫ່າງໄກສອກຫຼີກ ແລະ ຊຸມຊົນໃນທົ່ວແຂວງ.

ພ້ອມນັ້ນ, ທ່ານຍັງໄດ້ຝາກຄຳຄິດຄຳເຫັນເຖິງພໍ່ແມ່ປະຊາຊົນບັນດາເຜົ່າພາຍໃນແຂວງເວົ້າສະເພາະ ແລະ ເວົ້າລວມກຳຄືປະຊາຊົນບັນດາເຜົ່າໃນທົ່ວປະເທດວ່າ: ຕາງໜ້າຄະນະສະມາຊິກສະພາແຫ່ງຊາດ ປະຈຳເຂດເລືອກຕັ້ງທີ 9 ແຂວງຊຽງຂວາງ ຂໍຮຽກຮ້ອງມາຍັງພໍ່ແມ່ປະຊາຊົນບັນດາເຜົ່າທົ່ວປະເທດເວົ້າລວມ, ເວົ້າສະເພາະກຳຄືປະຊາຊົນບັນດາເຜົ່າພາຍໃນແຂວງຊຽງຂວາງ ສືບຕໍ່ໃຫ້ການສະໜັບສະໜູນແລະເປັນເຈົ້າການປະກອບສ່ວນເຂົ້າຮ່ວມ ແລະ ຊຸກຍູ້ການຈັດຕັ້ງປະຕິບັດແຜນພັດທະນາເສດຖະກິດ-ສັງຄົມ ຕິດພັນກັບການຈັດຕັ້ງປະຕິບັດ 2 ວາລະແຫ່ງຊາດ ກຳຄືການຕິດຕາມກວດກາການຈັດຕັ້ງປະຕິບັດພາລະບົດບາດ ຂອງຄະນະສະມາຊິກສະພາແຫ່ງຊາດປະຈຳເຂດເລືອກຕັ້ງທີ 9, ສະມາຊິກສະພາປະຊາຊົນແຂວງ ໃຫ້ໄດ້ຮັບຜົນສຳເລັດຕາມຄາດໝາຍທີ່ວາງໄວ້, ພ້ອມກັນນີ້ ຂໍສະເໜີມາຍັງອົງການປົກຄອງແຂວງ, ເມືອງ ແລະ ບັນດາພະແນກການ, ພາກສ່ວນທີ່ກ່ຽວຂ້ອງ ຈົ່ງເພີ່ມທະວີຄວາມເອົາໃຈໃສ່, ເປັນເຈົ້າການຄົ້ນຄວ້າ, ຊອກມາດຕະການ, ວິທີການ ແລະ ການແກ້ໄຂບັນດາປາກົດການຫຍໍ້ທໍ້ຕ່າງໆພາຍໃນແຂວງໃຫ້ສຳເລັດຕາມຄາດໝາຍທີ່ວາງໄວ້.

ຕິດຕາມກວດກາການປະເມີນຈັດຕັ້ງ ປະຕິບັດນິຕິກຳໃຕ້ກົດໝາຍ ຢູ່ເມືອງລ້ອງຊານ

(ສພຂ) ໃນລະຫວ່າງວັນທີ 15-16 ມັງກອນ 2024 ທ່ານ ນາງ ຂັນກາບ ໄຊຍະກຸມມານ ເລຂາທິການສະພາປະຊາຊົນແຂວງ (ສພຂ) ໄຊສົມບູນ ແລະ ທ່ານ ລີຈັ້ງ ເກຍເປົ່າ ຮອງປະທານຄະນະກຳມະການວັດທະນະທຳ-ສັງຄົມ ແລະ ບັນດາເຜົ່າ ພ້ອມດ້ວຍຄະນະ ໄດ້ລົງເຄື່ອນໄຫວຕິດຕາມກວດກາການປະເມີນຈັດຕັ້ງປະຕິບັດນິຕິກຳໃຕ້ກົດໝາຍ ຢູ່ເມືອງລ້ອງຊານແຂວງໄຊສົມບູນ ເຊິ່ງໄດ້ຮັບການສະໜັບສະໜູນງົບປະມານຈາກໂຄງການສ້າງຄວາມເຂັ້ມແຂງໃຫ້ແກ່ສະພາແຫ່ງຊາດ ແລະ ສະພາປະຊາຊົນຂັ້ນແຂວງ (STEPS).

ການເຄື່ອນໄຫວຄັ້ງນີ້ ທ່ານ ສົມຄິດ ເພຍວົງ ຮອງເຈົ້າເມືອງໆລ້ອງຊານ ພ້ອມດ້ວຍຄະນະພັກ, ຄະນະນຳ, ບັນດາຫົວໜ້າຫ້ອງການ, ອົງການ, ກົມກອງອ້ອມຂ້າງເມືອງ ໄດ້ຜັດປ່ຽນກັນຂຶ້ນລາຍງານການຈັດຕັ້ງປະຕິບັດນິຕິກຳໃຕ້ກົດໝາຍ ທີ່ ສພຂ ໄຊສົມບູນ ໄດ້ຮັບຮອງ ແລະປະກາດນຳໃຊ້ຢູ່ພາຍໃນ5 ເມືອງທົ່ວແຂວງໄຊສົມບູນ. ການລາຍງານດັ່ງກ່າວ ແມ່ນໄດ້ເນັ້ນໜັກກ່ຽວກັບດ້ານຊັບພະຍາກອນທຳມະຊາດ ແລະ ສິ່ງແວດລ້ອມ ແລະ ດ້ານແຮງງານ ສະຫວັດດີການ ແລະ ສັງຄົມ.

ຈາກນັ້ນ, ຄະນະໄດ້ສືບຕໍ່ລົງເຮັດວຽກຮ່ວມກັບ ບ້ານວັງຫຼວງ, ເຂດ 516 ບ້ານໂພນສະອາດ ແລະ ບ້ານນາມອນ ໂດຍແຕ່ລະກຸ່ມບ້ານມີອົງການປົກຄອງບ້ານ, ຄະນະນາຍບ້ານ, ແນວໂຮມບ້ານ, ປກຊ-ປກສ ບ້ານ, ຄະນະແມ່ຍິງບ້ານ ແລະ ຄະນະຊາວໜຸ່ມບ້ານ ໄດ້ລາຍງານຜົນການຈັດຕັ້ງຂັ້ນບ້ານ, ແບບວິຖີການດຳລົງຊີວິດ, ການທຳມາຫາກິນຂອງແຕ່ບ້ານລະແມ່ນມີຄວາມແຕກຕ່າງກັນໄປໂດຍສິ້ນເຊີງ ແລະ ໃນປັດຈຸບັນ ລະບົບເງິນເຝີ້ ເຮັດໃຫ້ພໍ່ແມ່ປະຊາຊົນຜູ້ບໍ່ມີທຸລະກິດແມ່ນຫາກິນລຳບາກຍາກຂຶ້ນທຸກມື້ ແລະ ດ້ວຍເຫດນີ້ ຈຶ່ງເປັນການແບ່ງປັນວິຖີຊີວິດແລະເປັນການປຶກສາຫາລືຫາທາງອອກກັນລະຫວ່າງ ສະມາຊິກສະພາແຫ່ງຊາດ ປະຈຳເຂດເລືອກຕັ້ງທີ 18 ແລະ ສະມາຊິກສະພາປະຊາຊົນແຂວງ.

(ນາງ ອຳໄພພອນ ແກ້ວວິໄລ)

ມອບ-ຮັບ ເງິນຊ່ວຍເຫຼືອຕໍ່ໄຟຟ້າ ເຂົ້າໂຮງຮຽນປະຖົມບ້ານຕະເຄີງ

(ສພຊ) ວັນທີ 17 ມັງກອນ2024 ທີ່ຫ້ອງປະຊຸມຂອງສະພາປະຊາຊົນແຂວງຫຼວງນ້ຳທາ ກຸ່ມບໍລິບໍລິສັດສີມອນ ພັດທະນາກະສິກຳແລະບໍລິການຂາເຂົ້າ-ຂາອອກ ຈຳກັດ ໄດ້ມອບເງິນໃຫ້ສະພາປະຊາຊົນແຂວງ ຈຳນວນ 15.000.000 ກີບ (ສິບຫ້າລ້ານກີບ) ເພື່ອນຳໄປຊ່ວຍເຫຼືອຕໍ່ໄຟຟ້າເຂົ້າໂຮງຮຽນປະຖົມບ້ານຕະເຄີງ ເມືອງນາແລ ແຂວງຫຼວງນ້ຳທາ

ໂດຍການກ່າວມອບຂອງທ່ານ ນາງ ສີມອນ ແກ້ວວິງເພັດ ປະທານ ຜູ້ບໍລິຫານກຸ່ມບໍລິສັດສີມອນ ພັດທະນາກະສິກຳ ແລະ ບໍລິການຂາເຂົ້າ-ຂາອອກ ຈຳກັດ ແລະ ກ່າວຮັບໂດຍທ່ານ ຄຳຟອງ ອິນມະນີ ປະທານສະພາປະຊາຊົນແຂວງ ເຊິ່ງທ່ານກໍ່ໄດ້ກ່າວສະແດງຄວາມຂອບໃຈ ແລະ ຮູ້ບຸນຄຸນມາຍັງກຸ່ມບໍລິບໍລິສັດສີມອນ ພັດທະນາກະສິກຳ ແລະ ບໍລິການຂາເຂົ້າ-ຂາອອກ ຈຳກັດ ທີ່ໃຫ້ການຊ່ວຍເຫຼືອໂຮງຮຽນປະຖົມບ້ານຕະເຄີງ ເມືອງນາແລ ໃນຄັ້ງນີ້ ແລະ ຈະນຳເອົາເງິນຈຳນວນດັ່ງກ່າວມອບໃຫ້ໂຮງຮຽນ ເພື່ອໝູນໃຊ້ເຂົ້າໃນວຽກງານທີ່ຈຳເປັນໃຫ້ເກີດປະໂຫຍດສູງສຸດ.

ກອງປະຊຸມປະຈຳປີ 2023 ຂອງຄະນະ ສສຊ ປະຈຳເຂດເລືອກຕັ້ງທີ 4 ແຂວງອຸດົມໄຊ

(ສພຊ) ວັນທີ 12 ມັງກອນ 2024 ທີ່ສະໂມສອນແຂວງອຸດົມໄຊ, ກອງປະຊຸມປະຈຳປີ 2023 ຂອງຄະນະສະມາຊິກສະພາແຫ່ງຊາດ ຊຸດທີ IX ປະຈຳເຂດເລືອກຕັ້ງທີ 4 ແຂວງອຸດົມໄຊ ໄດ້ໄຂຂຶ້ນຢ່າງເປັນທາງການ, ໂດຍການເປັນປະທານຂອງທ່ານ ຄຳດີ ວົງລ້ອມ ປະທານຄະນະສະມາຊິກສະພາແຫ່ງຊາດ (ສສຊ) ຊຸດທີ IX ປະຈຳເຂດເລືອກຕັ້ງທີ 4 ແຂວງອຸດົມໄຊ, ເຂົ້າຮ່ວມກອງປະຊຸມຄັ້ງນີ້ມີທ່ານ ບຸນຄົງ ຫຼ້າຈຽມພອນ ເຈົ້າແຂວງອຸດົມໄຊ, ມີບັນດາທ່ານຄະນະປະຈຳພັກແຂວງ, ຫົວໜ້າພະແນກ-ຮອງພະແນກ, ສະມາຊິກສະພາແຫ່ງຊາດ, ສະມາຊິກສະພາປະຊາຊົນແຂວງ, ແຂກເຊີນ ແລະ ພະນັກງານວິຊາການຂະແໜງກ່ຽວຂ້ອງເຂົ້າຮ່ວມ.

ກອງປະຊຸມ, ໄດ້ຮັບຟັງການຜ່ານຮ່າງບົດລາຍງານການເຄື່ອນໄຫວຈັດຕັ້ງປະຕິບັດວຽກງານຂອງຄະນະສະມາຊິກສະພາແຫ່ງຊາດ ປະຈຳເຂດເລືອກຕັ້ງ 4 ແຂວງອຸດົມໄຊ ປະຈຳປີ 2023 ແລະທິດທາງແຜນການປະຈຳປີ 2024 ເພື່ອເປັນການສະຫຼຸບຕີລາຄາຄືນກ່ຽວກັບຈັດຕັ້ງ ແລະ ການເຄື່ອນໄຫວວຽກງານຂອງຄະນະສະມາຊິກສະພາແຫ່ງຊາດ, ສະມາຊິກສະພາປະຊາຊົນແຂວງ, ແຂກເຊີນ ແລະ ພະນັກງານວິຊາການຂະແໜງກ່ຽວຂ້ອງເຂົ້າຮ່ວມ.

ບັນດາທ່ານຜູ້ແທນກອງປະຊຸມໄດ້ພ້ອມກັນຄົ້ນຄວ້າພິຈາລະນາ, ປະກອບຄຳເຫັນໃສ່ຮ່າງບົດລາຍງານດັ່ງກ່າວຢ່າງມີຈຸດສຸມແລະກົງໄປກົງມາ ເພື່ອເຮັດໃຫ້ເນື້ອໃນຄົບຖ້ວນ, ສົມບູນ ແລະ ສອດຄ່ອງກັບການປະຕິບັດພາລະບົດບາດ, ສິດ ແລະ ໜ້າທີ່ຂອງບັນດາທ່ານສະມາຊິກສະພາແຫ່ງຊາດ ຕາມທີ່ໄດ້ກຳນົດໄວ້ໃນກົດໝາຍ.

ພ້ອມນັ້ນ, ກອງປະຊຸມຍັງໄດ້ຮັບຟັງການເຜີຍແຜ່ມະຕິຂອງຄະນະປະຈຳສະພາແຫ່ງຊາດ ສະບັບເລກທີ 07/ຄປຈ, ລົງວັນທີ 9 ມັງກອນ 2023 ວ່າດ້ວຍການຮັບ ແລະ ພິຈາລະນາ ຄຳຮ້ອງຂໍຄວາມເປັນທຳ.

(ນັກຂ່າວ ສພຊ)

ແຂວງວຽງຈັນ ປາຖະກະຖາ 2 ວັນສຳຄັນປະຫວັດສາດ

(ສພຊ) ວັນທີ 16 ມັງກອນ 2024 ຢູ່ຫ້ອງປະຊຸມສະພາປະຊາຊົນແຂວງວຽງຈັນ ໄດ້ຈັດພິທີປາຖະກະຖາ 2 ວັນສຳຄັນຄື: ວັນຄ້າຍວັນເກີດຂອງທ່ານປະທານ ຄຳໄຕ ສີພັນດອນ ຄົບຮອບ 100 ປີ (8/2/1924-8/2/2024) ແລະ ວັນສ້າງຕັ້ງກອງທັບປະຊາຊົນລາວ ຄົບຮອບ 75 ປີ (20/1/1949-20/1/2024) ພາຍໃຕ້ການເປັນປະທານຮ່ວມຂອງ ທ່ານ ບຸນສອນ ເພັດລາວັນ ປະທານສະພາປະຊາຊົນແຂວງ (ສພຂ) ວຽງຈັນ ແລະ ທ່ານ ພັອ ສົມພັນ ເຮືອງພະຈັນ ຫົວໜ້າຫ້ອງການເມືອງທະຫານແຂວງວຽງຈັນ, ເຂົ້າຮ່ວມມີຮອງປະທານ ສພຂ, ຄະນະກຳມະການ, ຮອງເລຂາທິການ,ຫົວໜ້າ-ຮອງຫົວໜ້າຂະແໜງ, ສະມາຊິກພັກ, ພະນັກງານພາຍໃນ ສພຂ.

ໃນພິທີດັ່ງກ່າວ ທ່ານ ບຸນສອນ ເພັດລາວັນ ໄດ້ຍົກໃຫ້ເຫັນວ່າ: ປະທານ ຄຳໄຕ ສີພັນດອນ ແມ່ນໜຶ່ງໃນບັນດາຜູ້ນຳຮຸ່ນທຳອິດຂອງການປະຕິວັດລາວ ໄດ້ຮ່ວມກັບຜູ້ນຳຄົນອື່ນໆ ນຳພາພາລະກິດການຕໍ່ສູ້ປົດປ່ອຍປະເທດຊາດອອກຈາກແອກປົກຄອງຂອງຈັກກະພັດຕ່າງດ້າວ ກໍຄືພາລະກິດປົກປັກຮັກສາ ແລະ ສ້າງສາປະເທດຊາດ, ເພີ່ນເປັນຜູ້ນຳທີ່ມີນ້ຳໃຈຮັກຊາດອັນສູງສົ່ງ, ເສຍສະຫຼະທຸກສິ່ງທຸກຢ່າງ ອຸທິດສະຕິປັນຍາ ແລະ ກຳລັງວັງຊາຢ່າງບໍ່ຮູ້ອິດຮູ້ເມື່ອຍຄຽງບ່າຄຽງໄຫຼ່ກັບປະທານ ໄກສອນ ພົມວິຫານ ແລະ ຜູ້ນຳຄົນອື່ນໆ ຈັດຕັ້ງນຳພາຂະບວນການປະຕິວັດໄດ້ເຕີບໃຫຍ່ຂະຫຍາຍຕົວ ແລະ ຍາດໄດ້ໄຊຊະນະຢ່າງຕໍ່ເນື່ອງ ແລະ ຍາດໄດ້ຜົນສຳເລັດຢ່າງມີໄຊ, ນຳພາປະເທດຊາດກ້າວຂຶ້ນສູ່ຈຸດໝາຍສັງຄົມນິຍົມເທື່ອລະກ້າວຢ່າງໜັກແໜ້ນ, ປະທານ ຄຳໄຕ ສີພັນດອນ ຍາມใดກໍ່ໄດ້ຮັບຄວາມນັບຖືຮັກແພງ ແລະ ເຊື່ອໝັ້ນໄວ້ວາງใจຈາກໝູ່ຄະນະກໍຄືພະນັກງານນັກຮົບ ແລະ ປະຊາຊົນລາວບັນດາເຜົ່າ, ປະທານ ຄຳໄຕ ສີພັນດອນ ໄດ້ຮັບມອບໝາຍຫຼາຍໜ້າທີ່ສຳຄັນເປັນລຳດັບມາ ຈາກຜູ້ແທນລັດຖະບານລາວອິດສະຫຼະປະຈຳເຂດໃຕ້ລາວ, ເປັນປະທານຄະນະກຳມະການຕໍ່ຕ້ານເຂດກາງ, ເປັນກຳມະການສູງກາງແນວລາວອິດສະຫຼະ ແລະ ແນວລາວຮັກຊາດ, ເປັນກຳມະການສູນ

ອ່ານຕໍ່ໜ້າ 8

ໜ່ວຍພັກ ສພຂ ແຂວງຄຳມ່ວນ ປະເມີນໜ່ວຍພັກ ປອດໃສ, ເຂັ້ມແຂງ, ໜັກແໜ້ນ

(ສພຊ) ໃນວັນທີ 18 ມັງກອນ 2024 ທີ່ຫ້ອງປະຊຸມສະພາປະຊາຊົນແຂວງຄຳມ່ວນ ໄດ້ສຳເລັດກອງປະຊຸມບັ້ນດຳເນີນໜ່ວຍພັກປອດໃສ, ເຂັ້ມແຂງ, ໜັກແໜ້ນ ປະຈຳປີ 2023 ໂດຍການເປັນປະທານຂອງສະຫາຍ ຄຳສຸກ ວັນທະວົງ ສາເລຂາໜ່ວຍພັກສະພາປະຊາຊົນແຂວງ (ສພຂ) ຄຳມ່ວນ ເຂົ້າຮ່ວມມີສະຫາຍ ບຸນມີ ພົມມະສອນ ຮອງເລຂາພັກແຂວງ, ປະທານ ສພຂ, ມີບັນດາຮອງປະທານ ສພຂ, ຄະນະຈັດຕັ້ງແຂວງ, ຄະນະກວດກາພັກ-ລັດແຂວງ, ຄະນະໜ່ວຍພັກ, ສະມາຊິກພັກ ເຂົ້າຮ່ວມທັງໝົດ 38 ສະຫາຍ, 13 ຍິງ ສະຫາຍ.

ກອງປະຊຸມໄດ້ຮັບຟັງການຜ່ານໃບສຳຫຼວດ, ຕີລາຄາການຊີ້ນຳ-ນຳພາຂອງຄະນະພັກ, ສະມາຊິກພັກ, ພ້ອມທັງປະກອບຄຳເຫັນ, ຕີລາຄາຄຸນນະພາບ, ແບ່ງປະເພດຕົນເອງ ແລະ ສະມາຊິກພັກພາຍໃນໜ່ວຍ ຕາມ 5 ມາດຖານ ທີ່ກຳນົດໃນໃບສຳຫຼວດຂອງບຸກຄົນ ຕໍ່ການປະຕິບັດໜ້າທີ່ການເມືອງຄື: ດ້ານການເມືອງ-ແນວຄິດ, ດ້ານສະຕິການຈັດຕັ້ງ ແລະ ລະບຽບວິໄນພາຍໃນພັກ, ດ້ານແບບແຜນການນຳພາ ແລະ ວິທີເຮັດວຽກ, ດ້ານຄວາມຮັບຜິດຊອບຕໍ່ໜ້າທີ່ການເມືອງ ແລະ ໄປພ້ອມກັບການສຳຫຼວດ, ຕີລາຄາຈັດປະເພດຂອງສະມາຊິກພັກ, ຄະນະພັກ ແລະ ໜ່ວຍພັກ ຫຼັງຈາກນັ້ນ, ຄະນະໜ່ວຍພັກກຳຜ່ານຮ່າງບົດສະຫຼຸບກໍ່ສ້າງໜ່ວຍພັກປອດໃສ, ເຂັ້ມແຂງ, ໜັກແໜ້ນ ປະຈຳປີ 2023 ແລະ ທິດທາງແຜນການຄາດໝາຍສູ່ຊົນປີ 2024.

ໃນຕອນທ້າຍກອງປະຊຸມ ສະຫາຍ ບຸນມີ ພົມມະສອນ ຍັງມີຄຳເຫັນໂອ້ລົມ ແລະ ໃຫ້ທິດຊີ້ນຳຕໍ່ສະມາຊິກພັກທຸກສະຫາຍໃຫ້ເອົາໃຈໃສ່ໃນວຽກງານຊີວິດການເມືອງ, ວິຊາສະເພາະ, ແກ້ໄຂຈຸດອ່ອນຂອງຕົນເອງ ແລະ ໝູ່ຄະນະສ່ອງແສງເພື່ອສົ່ງເສີມ ແລະ ແກ້ໄຂໃຫ້ມີບາດກ້າວໃໝ່ໃຫ້ດີກວ່າເກົ່າ, ເອົາໃຈໃສ່ຈັດຕັ້ງປະຕິບັດວຽກງານ, ຜັນຂະຫຍາຍມະຕິຕ່າງໆ ທີ່ໄດ້ຮັບມອບໝາຍໃຫ້ສຳເລັດເພື່ອຮັກສາໃຫ້ໄດ້ໜ່ວຍພັກປອດໃສ, ເຂັ້ມແຂງ, ໜັກແໜ້ນ.

(ເອື້ອ ມະໂນສິງ)

ສິ່ງເສີມ...

(ຕໍ່ຈາກໜ້າ 1)

ກອງປະຊຸມໄດ້ຕ້ອນຮັບ ແລະ ກ່າວໄຂກອງປະຊຸມໂດຍ ທ່ານ ນາງ ສູນທອນ ໄຊຍະຈັກ ຮອງປະທານສະພາແຫ່ງຊາດ ເຊິ່ງທ່ານໄດ້ກ່າວວ່າ: ຂ້າພະເຈົ້າ ຕີລາຄາສູງທີ່ບັນດາປະເທດອາ ຊຽນໄດ້ມີການສົ່ງເສີມການມີ ສ່ວນຮ່ວມຂອງເພດຍິງໃນລັດ ຖະສະພາ ແລະ ການເປັນຜູ້ນຳ ຂອງເພດຍິງໃນຕຳແໜ່ງທີ່ສຳ ຄັນຕ່າງໆ ແລະ ມີອັດຕາສ່ວນ ເພີ່ມຂຶ້ນ ໂດຍເຫັນໄດ້ຈາກອັດ ຕາສ່ວນຂອງເພດຍິງໃນລັດຖະ ສະພາຂອງບັນດາປະເທດອາຊຽນ ໄດ້ເພີ່ມຂຶ້ນຈາກ 12% (ໃນປີ 2000) ເປັນ 23% (ໃນປີ 2023). ບັນດາປະເທດອາຊຽນ ກໍຄື ສປປ ລາວ ໄດ້ໃຫ້ຄວາມສຳ ຄັນຕໍ່ການສົ່ງເສີມ ແລະ ການ ພັດທະນາຄວາມສະເໝີພາບລະ ຫວ່າງຍິງ-ຊາຍ ເຊິ່ງບັນດາປະ ເທດພວກເຮົາໄດ້ເປັນພາຄີຂອງ ສົນທິສັນຍາວ່າດ້ວຍສິດທິມະ ນຸດ, ສົນທິສັນຍາວ່າດ້ວຍການ ລົບລ້າງທຸກການຈຳແນກຕໍ່ແມ່ ຍິງ (CEDAW), ສົນທິສັນຍາ ວ່າດ້ວຍສິດທິທາງການເມືອງ ແລະ ສິດຂອງພົນລະເມືອງ (ICCPR). ໃນຂອບອາຊຽນ ພວກເຮົາໄດ້ມີຖະແຫຼງການຮ່ວມ ວ່າດ້ວຍການສົ່ງເສີມແມ່ຍິງ, ສັນ ຕິພາບ ແລະ ຄວາມໝັ້ນຄົງໃນ ອາຊຽນ; ຖະແຫຼງການອາຊຽນ ວ່າດ້ວຍຄວາມສະເໝີພາບຍິງ-ຊາຍ ແລະ ການພັດທະນາຄອບ ຄົວ; ຖະແຫຼງການອາຊຽນວ່າ ດ້ວຍການເອົາໃຈໃສ່ບັນດາບົດ ບາດຍິງ-ຊາຍ ໃນການຈັດຕັ້ງປະ ຕິບັດວິໄສທັດ 2025 ຂອງປະ ຊາຄົມອາຊຽນ ແລະ ການພັດ ທະນາແບບຍືນຍົງ. ໃນຂອບລັດ ຖະສະພາ, ແຕ່ລະປີ ພວກເຮົາ ໄດ້ມີກອງປະຊຸມເພື່ອຕິດຕາມ ກວດກາການຈັດຕັ້ງປະຕິບັດບັນ ດາມະຕິ, ຖະແຫຼງການທີ່ໄດ້ວາງ ອອກ ແນໃສ່ເຮັດໃຫ້ແມ່ຍິງມີ ສ່ວນຮ່ວມ ແລະ ມີບົດບາດທາງ ດ້ານການເມືອງນັບມື້ນັບສູງຂຶ້ນ.

ກອງປະຊຸມຈະໄດ້ລວມ ເອົາບັນດາສະມາຊິກລັດຖະສະ ພາມາເຕົ້າໂຮມກັນ ເພື່ອຊອກ ຫາວິທີທາງແກ້ໄຂໃນກອງປະ ຊຸມເວທີຜູ້ນຳທາງການເມືອງ ຂອງເພດຍິງ; ເປົ້າໝາຍແມ່ນ ເພື່ອສ້າງຄວາມເຂັ້ມແຂງການ ມີສ່ວນຮ່ວມຂອງເພດຍິງໃນ ດ້ານການເມືອງ ແລະ ການເປັນ ຜູ້ນຳ, ການເຊື່ອມໂຍງເຂົ້າກັບ ພາກພື້ນ ໂດຍການເພີ່ມທະວີ ການຮ່ວມມືໃນທົ່ວພາກພື້ນ, ຂໍ້ລິເລີ່ມນີ້ ສອດຄ່ອງກັນກັບ ຫົວຂໍ້ລວມຂອງສະພາແຫ່ງຊາດ ລາວ ໃນນາມເປັນປະທານ AIPA.

ຫົວຂໍ້ຍ່ອຍທີ່ໄດ້ຮັບ ການຄົ້ນຄວ້າໂດຍຜ່ານກອງປະ ຊຸມເວທີຜູ້ນຳທາງການເມືອງ ຂອງເພດຍິງລວມມີ: ສິ່ງເສີມ ການມີສ່ວນຮ່ວມຂອງເພດຍິງ ທາງດ້ານການເມືອງ, ຄວາມ ເປັນຜູ້ນຳຂອງເພດຍິງໃນການ ສົ່ງເສີມຄວາມເຂັ້ມແຂງ ແລະ ຮັກສາສັນຕິພາບແບບຍືນຍົງ;

ສິ່ງເສີມການເຊື່ອມຕໍ່ ແລະ ການຮ່ວມມືລະຫວ່າງຮຸ່ນ ຄົນຕໍ່ຮຸ່ນຄົນຂອງຜູ້ນຳເພດຍິງ.

(ກົງທະນູຄຳ ພິພັດເສລີ)

ຍົກລະດັບ...

(ຕໍ່ຈາກໜ້າ 1)

ກອງປະຊຸມໄດ້ຮັບຟັງ ການສະເໜີ, ເຜີຍແຜ່ ແລະ ພ້ອມກັນຄົ້ນຄວ້າ, ປະກອບ ຄວາມເຫັນໃສ່ບັນດາເນື້ອໃນ 9 ເອກະສານສຳຄັນຄື: ມະຕິຂອງ ຄະນະປະຈຳສະພາແຫ່ງຊາດ ວ່າ ດ້ວຍການຕິດຕາມກວດກາການ ປະເມີນຜົນການຈັດຕັ້ງປະຕິບັດ ກົດໝາຍ; ປຶ້ມຄູ່ມືການຕິດຕາມ ກວດກາການປະເມີນຜົນການ ຈັດຕັ້ງປະຕິບັດກົດໝາຍ; ບົດ ຮຽນການຕິດຕາມກວດກາການ ປະເມີນຜົນການຈັດຕັ້ງປະຕິບັດ ກົດໝາຍ 4 ສະບັບ ທີ່ຕິດພັນ ກັບວາລະແຫ່ງຊາດ ວ່າດ້ວຍ ການແກ້ໄຂຄວາມຫຍຸ້ງຍາກ ດ້ານເສດຖະກິດ-ການເງິນ; ບົດ ຮຽນການຕິດຕາມກວດກາການ ປະເມີນຜົນການຈັດຕັ້ງປະຕິບັດ ກົດໝາຍ 4 ສະບັບ ຂົງເຂດຍຸ ຕິທຳ; ບົດຮຽນການຕິດຕາມ ກວດກາການປະເມີນຜົນການ ຈັດຕັ້ງປະຕິບັດກົດໝາຍ 3 ສະ ບັບ ຂົງເຂດປ້ອງກັນຊາດ-ປ້ອງ ກັນຄວາມສະຫງົບ; ມະຕິຂອງ ຄະນະປະຈຳສະພາແຫ່ງຊາດ ວ່າ ດ້ວຍການໂຄສະນາເຜີຍ ແຜ່ລັດ ຖະທຳມະນູນ, ກົດໝາຍ ແລະ ນິຕິກຳໃຕ້ກົດໝາຍຂອງສະພາ ແຫ່ງຊາດ; ມະຕິຂອງຄະນະປະ ຈຳສະພາແຫ່ງຊາດ ວ່າດ້ວຍ ການຕີຄວາມໝາຍ ແລະ ອະທິ ບາຍກົດໝາຍ; ມະຕິຂອງຄະນະ ປະຈຳສະພາແຫ່ງຊາດ ວ່າດ້ວຍ ການຕິດຕາມກວດກາການຜັນ ຂະຫຍາຍມາດຕາຂອງກົດໝາຍ ທີ່ກຳນົດໃຫ້ອອກເປັນນິຕິກຳ ໃຕ້ກົດໝາຍ; ຄຳແນະນຳຂອງ ຄະນະປະຈຳສະພາແຫ່ງຊາດ ກ່ຽວກັບການສະຫຼຸບຕີລາຄາ ການໂຄສະນາເຜີຍແຜ່ກົດໝາຍ.

ທ່ານ ສຈ. ປອ. ຈະເລີນ ເຍຍປາວເຮີ ໄດ້ມີຄຳເຫັນກ່າວ ເປີດກອງປະຊຸມວ່າ: ວຽກງານ ຕິດຕາມກວດກາການປະເມີນ ຜົນການຈັດຕັ້ງປະຕິບັດກົດໝາຍ ເປັນການຈັດຕັ້ງປະຕິບັດຕາມ ມາດຕາ 124 ແລະ 125 ຂອງ ກົດໝາຍວ່າດ້ວຍການສ້າງນິຕິ ກຳ, ມາດຕາ 13 ຂອງກົດໝາຍ ວ່າດ້ວຍການຕິດຕາມກວດກາ ຂອງສະພາແຫ່ງຊາດ ແລະ ສະ ພາປະຊາຊົນຂັ້ນແຂວງ ເພື່ອຕິ ລາຄາ ແລະ ປະເມີນປະສິດທິ ພາບ ແລະ ປະສິດທິຜົນຂອງ ການຈັດຕັ້ງປະຕິບັດກົດໝາຍ ໃນຂົງເຂດຕ່າງໆ ແນໃສ່ປັບປຸງ ແກ້ໄຂບັນຫາທີ່ບໍ່ສອດຄ່ອງກັບ ສະພາບການພັດທະນາເສດຖະ ກິດ-ສັງຄົມໃນແຕ່ລະໄລຍະ, ເປັນຊ່ອງວ່າງ, ມີຜົນກະທົບ ແລະ ບໍ່ສາມາດຈັດຕັ້ງປະຕິບັດ ໄດ້ ໂດຍມີເນື້ອໃນພື້ນຖານ 5 ດ້ານເປັນບ່ອນອີງໃນການປະ ເມີນຜົນການຈັດຕັ້ງປະຕິບັດກົດ ໝາຍ ຄື: (1) ການໂຄສະນາ ເຜີຍແຜ່ ແລະ ຍົກສູງສະຕິເຄົາ ລົບກົດໝາຍ; (2) ການສ້າງ ຫຼື ປັບປຸງກົນໄກການຈັດຕັ້ງປະຕິ ບັດກົດໝາຍ ລວມທັງການຜັນ ຂະຫຍາຍກົດໝາຍເປັນອັນລະ ອຽດ; (3) ການເຝິກອົບຮົມ, ຍົກລະດັບຄວາມຮູ້, ຄວາມສາ ມາດຂອງພະນັກງານ-ລັດຖະ ກອນທີ່ຮັບຜິດຊອບຈັດຕັ້ງປະ ຕິບັດກົດໝາຍ; (4) ການກວດ ກາກົດໝາຍທີ່ຂັດກັນ, ເປັນຊ່ອງ ວ່າງ, ມີຜົນກະທົບ ຫຼື ສາເຫດ ທີ່ພາໃຫ້ບໍ່ສາມາດຈັດຕັ້ງປະຕິ ບັດກົດໝາຍໄດ້ ແລະ (5) ການ ສະໜອງຂໍ້ມູນຂ່າວສານ ແລະ ການບໍລິຫານຈັດການເພື່ອອຳ ນວຍຄວາມສະດວກ ແລະ ການ ສະໜອງການບໍລິການປະຊາຊົນ.

ວຽກງານການປະເມີນ ຜົນການຈັດຕັ້ງປະຕິບັດກົດໝາຍ ຍັງເປັນວຽກງານໃໝ່ຂອງຄະນະ ປະຈຳສະພາແຫ່ງຊາດ ຈຶ່ງມີ ຄວາມຈຳເປັນຕ້ອງໄດ້ເຝິກອົບ ຮົມໃຫ້ແກ່ພະນັກງານ-ລັດຖະ ກອນຫຼັກແຫຼ່ງທີ່ເປັນເສນາທິ ການໃຫ້ແກ່ຄະນະປະຈຳສະພາ ແຫ່ງຊາດ ເພື່ອໃຫ້ມີຄວາມເຂົ້າ ໃຈ, ມີຄວາມຊຳນານ ແລະ ຫັນ ເປັນມືອາຊີບໃນຕໍ່ໜ້າ; ເພື່ອ ເປັນບົດຮຽນໃນການປັບປຸງແກ້ ໄຂບັນຫາທີ່ຍັງເຫັນວ່າບໍ່ທັນ ສອດຄ່ອງກັບສະພາບການຂະ ຫຍາຍຕົວຂອງເສດຖະກິດ-ສັງ ຄົມແຕ່ລະໄລຍະ, ຄວາມບໍ່ສອດ ຄ່ອງຂອງນິຕິກຳທີ່ເປັນຊ່ອງວ່າງ ຫຼື ບໍ່ສາມາດຈັດຕັ້ງປະຕິບັດໄດ້ ເຊິ່ງພາໃຫ້ມີຜົນກະທົບຕໍ່ການ ດຳລົງຊີວິດຂອງປະຊາຊົນໃນສັງ ຄົມ ໃຫ້ໄດ້ຮັບການປັບປຸງແກ້ ໄຂໃຫ້ດີຂຶ້ນກວ່າເກົ່າ ແນໃສ່ຍົກ ສູງຄຸນນະພາບໃນການເປັນເສ ນາທິການໃຫ້ແກ່ຄະນະປະຈຳສະ ພາແຫ່ງຊາດ ໃນການຄົ້ນຄວ້າ ວຽກງານດັ່ງກ່າວໃຫ້ມີປະສິດທິ ພາບ, ປະສິດທິຜົນ ແລະ ຮັບປະ ກັນຄວາມຖືກຕ້ອງຕາມກົດ ໝາຍເທື່ອລະກ້າວ ທັງເປັນການ ປະກອບສ່ວນສຳຄັນໃຫ້ແກ່ການ ຫັນການຄຸ້ມຄອງລັດ, ຄຸ້ມຄອງ ເສດຖະກິດ-ສັງຄົມ ໃຫ້ເປັນໄປ ຕາມກົດໝາຍເທື່ອລະກ້າວຕາມ ແນວທາງປ່ຽນແປງໃໝ່ຮອບ ດ້ານທີ່ມີຫຼັກການຂອງພັກເຮົາ.

ທ່ານຮອງປະທານສະພາ ແຫ່ງຊາດຍັງໄດ້ຮຽກຮ້ອງບັນ ດາສຳມະນາກອນ ຈົ່ງຕັ້ງໜ້າຮັບ ຟັງ ແລະ ປະກອບຄວາມເຫັນ ຕໍ່ເນື້ອໃນຕ່າງໆທີ່ນຳມາປຶກສາ ໃນກອງປະຊຸມຄັ້ງນີ້ ໃຫ້ພາວະ ວິໄສ, ຕົວຈິງ ແລະ ເລິກເຊິ່ງ ເຮັດໃຫ້ກອງປະຊຸມບັນລຸຜົນ ສຳເລັດຕາມຈຸດປະສົງຄາດໝາຍ ທີ່ວາງໄວ້.

ກອງປະຊຸມຄັ້ງນີ້ ຈະໄດ້ ດຳເນີນໄປຮອດວັນທີ 9 ກຸມພາ ຈຶ່ງຈະສຳເລັດລົງ ເຊິ່ງມີທ່ານ ຮອງປະທານກຳມາທິການກົດ ໝາຍ ພ້ອມດ້ວຍຄະນະກົມ ແລະ ພະນັກງານຂອງກົມຕິດ ຕາມກວດກາ, ໂຄສະນາ ແລະ ຕີຄວາມໝາຍກົດໝາຍ ແລະ ບັນດາກົມພາຍໃນສະພາແຫ່ງ ຊາດອີກ 10 ກົມ ເຂົ້າຮ່ວມ; ໂດຍໄດ້ຮັບການສະໜັບສະໜຸນ ຊ່ວຍເຫຼືອທາງດ້ານງົບ ປະມານ ສົມທົບຈາກມູນນິທິເວດມິນສະ ເຕີ ເພື່ອປະຊາທິປະໄຕ (West-minster Foundation for Democracy).

(ນາງ ຕາດຳ ຫ່ານຝ້າ)

ແຂວງວຽງຈັນ...

(ຕໍ່ຈາກໜ້າ 7)

ກາງພັກ, ໄດ້ຮັບການປະດັບຊັ້ນ ພົນເອກ ແລະ ຜູ້ບັນຊາການສູງ ສຸດກອງທັບປົດປ່ອຍປະຊາຊົນ ລາວ ແລະ ເປັນກຳມະການກົມ ການເມືອງ ແລະ ຄະນະເລຂາທິ ການສູນກາງພັກ, ເປັນຮອງນາ ຍົກລັດຖະມົນຕີ, ເປັນລັດຖະ ມົນຕີກະຊວງປ້ອງກັນປະເທດ, ເປັນນາຍົກລັດຖະມົນຕີ ແລະ ເປັນຜູ້ນຳສູງສຸດຂອງພັກ ແລະ ລັດເຮົາ.

ພ້ອມນັ້ນ, ໄດ້ຮັບຟັງປາ ຖະກະຖາມູນເຊື້ອວັນສ້າງຕັ້ງ ກອງທັບປະຊາຊົນລາວ ຄົບຮອບ 75 ປີ ຈາກທ່ານ ພັອ. ສົມພັນ ເຮືອງພະຈັນ ວ່າ: ຊາດລາວ ແມ່ນຊາດໜຶ່ງ ທີ່ມີປະຫວັດສາດ ອັນຍາວນານນັບຫຼາຍພັນປີ, ປະ ຊາຊົນລາວບັນດາເຜົ່າມີນ້ຳໃຈ ຮັກຊາດອັນດູດດື່ມ, ມີຄວາມ ສາມັກຄີເປັນປຶກແຜ່ນ, ມີຄວາມ ຄຸໝັ່ນຂະຫຍັນພຽນ ແລະ ມູນ ເຊື້ອພິລະອາດຫານຕໍ່ສູ້ບໍ່ຍອມ ຈຳນົນສັດຕູ ເພື່ອປົກປັກຮັກສາ ຄວາມເປັນເອກະລາດ ແລະ ອິດ ສະຫຼະພາບແຫ່ງຊາດໄວ້ໃຫ້ໝັ້ນ ຄົງ. ກອງທັບປະຊາຊົນລາວ ສ້າງຕັ້ງ 20 ມັງກອນ 1949 ຢູ່ເຂດທີ່ໝັ້ນຖ້ຳແມ ເຂດລາວ ຮຸ່ງພຽງສາ ເມືອງຊຽງຄໍ້ ແຂວງ ຫົວພັນ. ທ່ານ ໄກສອນ ພົມວິ ຫານ ໄດ້ປະກາດສ້າງຕັ້ງ "ກອງ ລາດຊະວົງ" ຂຶ້ນຢ່າງເປັນທາງ ການ, ນັບຕັ້ງແຕ່ນັ້ນມາ ວັນດັ່ງ ກ່າວຈຶ່ງກາຍເປັນວັນປະຫວັດ ສາດແຫ່ງການສ້າງຕັ້ງກອງທັບ ປະຊາຊົນລາວ. ທາດແທ້ ແລະ ມູນເຊື້ອອັນສະຫງ່າອົງອາດ ຂອງ ກອງທັບປະຊາຊົນລາວ, ທາດ ແທ້ຂອງຊົນຊັ້ນກຳມະກອນ, ທາດແທ້ປະຕິວັດ, ທາດແທ້ປະ ຊາຊົນ ຍ້ອນກອງທັບປະຊາຊົນ ລາວ ແມ່ນກຳເນີດມາຈາກປະ ຊາຊົນ, ໂດຍປະຊາຊົນ ຕໍ່ສູ້ເພື່ອ ຄວາມສົມບູນພູນສຸກຂອງປະ ຊາຊົນລາວບັນດາເຜົ່າ. ມູນເຊື້ອ ອັນສະຫງ່າຂອງກອງທັບປະຊາ ຊົນລາວ ແມ່ນມູນເຊື້ອຈົງຮັກ ພັກດີຕໍ່ພັກ, ຕໍ່ປະຊາຊົນ, ຕໍ່ອຸ ດົມການສັງຄົມນິຍົມ, ມູນເຊື້ອ ນ້ຳໃຈຕໍ່ສູ້ພິລະອາຫານ, ກ້າແກ່ນ, ໝຽວແໜ້ນ ແລະ ມີໄຫວພິບ, ມູນເຊື້ອນ້ຳໃຈຄຸໝັ່ນຂະຫຍັນ ພຽນ, ອອກແຮງງານເພີ່ມພູນ ຜະລິດຜົນ ແລະ ປະຢັດມັດທະ ຍັດ, ມູນເຊື້ອ ຍຶດໝັ້ນການພົວ ພັນ, ສາມັກຄີແບບກາຍອິນຊີ ອັນແໜ້ນແຟ້ນກັບປະຊາຊົນ ບັນດາເຜົ່າ, ມູນເຊື້ອພົວພັນ ຮ່ວມມືພາຍໃນ ແລະ ສາກົນ ຢ່າງກົມກຽວ ບົນພື້ນຖານຕ່າງ ຝ່າຍມີຜົນປະໂຫຍດ; ກອງທັບ ປະຊາຊົນເວລາໃດກໍຮັກສາມູນ ເຊື້ອອັນດົງງາມ, ພາຍໃນມີປະຊາ ທິປະໄຕ ແລະ ມີລະບຽບວິໄນ ເຂັ້ມງວດ ແລະ ວຽກງານອື່ນໆ.

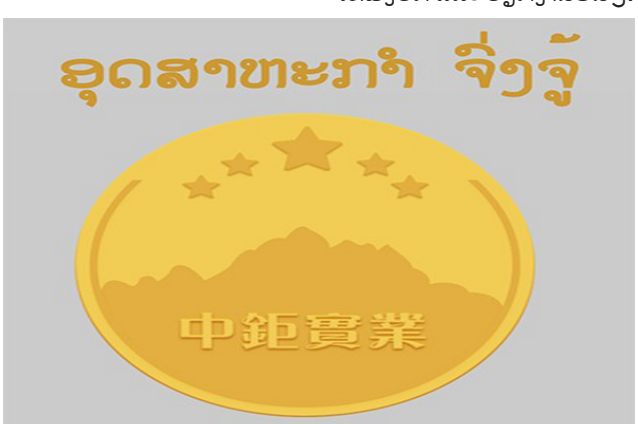

ສັດທາ ກັບ ປັນຍາ ມີຄ່າ ແລະ ລາຄາຕ່າງກັນ

 # ດົ້ນກົບເມກ

ຜູ້ຂຽນຢາກໃຫ້ຜູ້ອ່ານພິຈາລະນາສັງເກດນຳກັນວ່າ ຫຼາຍຄັ້ງທີ່ເກີດເລື່ອງຂຶ້ນລະຫວ່າງວັດກັບບ້ານ ຫຼື ລະຫວ່າງ ພະສົງກັບສິກາ (ແມ່ອອກ) ແມ່ນພາໃຫ້ບາງຄົນເວົ້າວ່າ: ເສື່ອມສັດທາ ແຕ່ຢ່າລືມວ່າ ການສູນເສຍສັດທາໄປແລ້ວ ປັນຍາຈຶ່ງເກີດຕາມຫຼັງ-ຫຼາຍຄົນຫັນມາສົນທະນາ,ຄົ້ນຄິດວ່າເປັນຫຍັງຈຶ່ງເກີດເລື່ອງແບບນັ້ນຂຶ້ນ? ຊາວພຸດບາງຄົນຫຼົງຕິດພະສົງບາງອົງ (ເຮັດໂຕເຂັ້ມຂົງສັກສິດ...)ຈົນຫູຕາມືດບອດເບິ່ງບໍ່ເຫັນພະທຳ ທີ່ເປັນຄຳສອນໂຕຈິງ ແກ້ບັນຫາຊີວິດ-ຊີ້ທາງເດີນໃຫ້ຊີວິດ ຢ່າລືມວ່າ ພະສົງເຄົາລົບພະພຸດທະເຈົ້າ ສ່ວນພະພຸດທະເຈົ້າກໍເຄົາລົບພະທຳ. ດັ່ງນັ້ນ, ພະທຳ ຈຶ່ງເປັນສິ່ງສູງສຸດທີ່ຕ້ອງສຶກສາໃຫ້ເຂົ້າໃຈ-ນຳໄປປະຕິບັດ ແຕ່ຊາວພຸດທີ່ມີແຕ່ສັດທາພຽງແຕ່ເຄົາລົບໃນພະສົງບາງອົງ-ຫຼົງຕິດໃນພະສົງບາງບ່ອນບາງແຫ່ງ ຈົນເວົ້າອວດກັນວ່າ ອາຈານຂ້ອຍຄັກກວ່າ ສັກສິດກວ່າອາຈານເຈົ້າ; ບາງຄົນຫຼົງເຊື່ອຖືພະສົງຈົນເລີຍຄວາມເໝາະສົມ ເພາະຜູ້ຂຽນໄດ້ຍິນຝ່າຍຜົວຈົ່ມວ່າ: ມື້ກ່ອນເມຍເຮົາໄປເຮັດບຸນຢູ່ວັດ ມີພິທີຫີດສົງພະ ແລະ ເມຍເຮົາກໍ່ໄດ້ຈົກກະເປົາເງິນຍີ່ຫໍ້ດັງລາຄາແພງ ມາໃຫ້ພະສົງຢ່າງ ຢຽບເພາະເຊື່ອ... ລາວເວົ້າຕໍ່ວ່າ ຖ້າພະສົງຢຽບກະເປົາເງິນແລ້ວ ລວຍຂຶ້ນ ເຮົາຊິເຊື່ອຢູ່ ເມຍເຮົາກະໂພດໄປວ່າຊົ້ນ!

ດັ່ງນັ້ນ ສິ່ງທີ່ຊາວພຸດຕ້ອງເຂົ້າໃຫ້ເຖິງຄືພະທຳ-ຄືທຳມະຄຳສອນ ຄືໂຕປັນຍາ ຖ້າວ່າຊາວພຸດຮູ້ພະທຳແຈ້ງ-ເລີກເຊິ່ງ ກໍສາມາດຮູ້ໄດ້ວ່າ ພະສົງອົງໃດມີປັນຍາ, ພະສົງອົງໃດປະພຶດຖືກຕ້ອງຕາມທຳວິໄນ, ພະສົງອົງໃດເປັນພະແທ້ພະທຽມ.

ສັງລວມວ່າ ຖ້າຊາວພຸດຫຼົງເຄົາລົບສັດທາແຕ່ໃນພະສົງ ຈົນເບິ່ງບໍ່ເຫັນພະທຳແລ້ວ ຈະເກີດປັນຍາໄດ້ແນວໃດ?

ພະສົງເອງບັງພະທຳ, ບັງພະພຸດທະເຈົ້າ ຜູ້ເຊື່ອຖືຈຶ່ງເບິ່ງບໍ່ເຫັນ ແກ່ນສັດຈະທຳ, ຄ່າ ແລະ ລາຄາ ສັດທາ ແລະ ປັນຍາຈຶ່ງຕ່າງກັນ ຖ້າວ່າມີເລື່ອງບໍ່ດີເກີດຂຶ້ນລະຫວ່າງພະສົງ ແລະ ສິກາ ຫຼື ພະສົງປະພຶດນອກທຳວິໄນແລ້ວ ເຮັດໃຫ້ຫູຕາຊາວບ້ານສະຫວ່າງຂຶ້ນ ເກີດປັນຍາຕາມມາກໍ້ມຄ່າຢູ່ດອກ.

ສະຕິ – ປັນຍາ

'ສະຕິ' ເປັນຄຳນາມຈາກເຄົ້າປາລີ Sati ໝາຍເຖິງ "ຄວາມຮູ້ສຶກ, ຄວາມຮູ້ສຶກຕົວ" ເຊັ່ນ

- ລາວຟື້ນຄືນສະຕິ ພາຍຫຼັງສະຫຼົບໄປຫຼາຍຊົ່ວໂມງ.
- ພາຍຫຼັງຖືກກະທົບຢ່າງແຮງ ລາວກໍໝົດສະຕິ.
- ສຽງຮ້ອງຂອງຜູ້ໂດຍສານ ເຮັດໃຫ້ຄົນຂັບລົດໄດ້ສະຕິ ຝ້າວຫັນພວງມາໄລລົດກັບຄືນສູ່ເສັ້ນທາງ ບໍ່ຊັ້ນມີຫວັງໄດ້ລົງໄປຮ່ອງນ້ຳຄັກໆ.

'ສະຕິ' ຍັງໝາຍເຖິງ "ຄວາມຮູ້ສຶກຜິດຖືກ, ຄວາມຮູ້ສຶກຮັບຜິດຊອບ" ເຊັ່ນ

- ລາວເປັນສະມາຊິກຊາວໜຸ່ມທີ່ມີສະຕິຕໍ່ການຈັດຕັ້ງດີ.
- ຍ້ອນເປັນຄົນມັກຫຼິ້ນກົນ ຈຶ່ງເຮັດໃຫ້ດວງນ້ອຍມັກຂາດສະຕິຕໍ່ການຈັດຕັ້ງເປັນປະຈຳ.
- ຢ່າຖິ້ມຂີ້ເຫຍື້ອຊະຊາຍ ຂໍໃຫ້ມີສະຕິນຳກັນເດີ.
- ຊາຍຜູ້ນັ້ນເປັນຄົນມີສະຕິບໍ່ສົມປະກອບ.
- ຂໍໃຫ້ຂັບຂີ່ຢ່າງມີສະຕິ ຄ່ອຍໄປຄ່ອຍມາ.

'ສະຕິ' ຍັງໝາຍເຖິງ "ຄວາມລະນຶກໄດ້" ເຊັ່ນ

- ພວກເຮົາຕ້ອງຕັ້ງສະຕິໃຫ້ດີຕໍ່ເຫດການຮ້າຍແຮງທີ່ເກີດຂຶ້ນ.
- ພະສົງສາມະເນນພ້ອມດ້ວຍພໍ່ຂາວແມ່ຂາວ ໄຫວ້ພະສູດມົນຈະເລີນສະມາທິ ພາວະນາ ກຳນົດສະຕິເພື່ອລະນຶກຮູ້ຕົວໃນລົມຫັນໃຈເຂົ້າອອກ.

'ປັນຍາ' ເປັນຄຳນາມຈາກເຄົ້າປາລີ Paññā ໝາຍເຖິງ "ຄວາມຮອບຮູ້, ຄວາມສາມາດຄິດຮູ້, ຄວາມສະຫຼາດ ເກີດຈາກການຮ່ຳຮຽນແລະຄິດຫາງຳ" ເຊັ່ນ

- ການຖືສີນ ແລະມີສະມາທິ ເຮັດໃຫ້ເກີດປັນຍາ.
- ຊຽງໝ້ຽງມີປັນຍາສຽບແຫຼມ ສາມາດຕີວະພະຍາລິງໜອງໄດ້.
- ຂ້ອຍມີປັນຍາສ່ຳຫາງອົ່ງບໍ່ສາມາດຊ່ວຍຫຍັງເຈົ້າໄດ້ດອກ!
- ຢາກມີປັນຍາດີ ຕ້ອງສຶກສາຮ່ຳຮຽນແລະຄິດຫາງຳໃຫ້ຫຼາຍໆ.

ລາງເທື່ອທັງສອງຄຳນີ້ກໍ່ໃຊ້ຊ້ອນກັນເປັນ 'ສະຕິປັນຍາ' ເຊິ່ງເຮັດໃຫ້ຄວາມໝາຍກວ້າງອອກຕື່ມ: "ປັນຍາຮອບຄອບ, ຄວາມສະຫຼາດປາດເປື່ອງຢ່າງຮອບຄອບ" ເຊັ່ນ

- ເພີ່ນເປັນຄົນມີສະຕິປັນຍາດີ ສາມາດແກ້ໄຂບັນຫາທຸກຢ່າງໄດ້.
- ມີຫົວຂໍ້ບົດຄວາມໜຶ່ງໃນໜັງສືພິມລາວພັດທະນາຂຽນວ່າ: ຢາກມີລັດແຫ່ງ 'ສະຕິປັນຍາ' ຕ້ອງສ້າງລັດນັບຖື 'ຄົນເກັ່ງ'.

ວິທີເຮັດວຽກ

ພາກທີ 5
ບັນຫາວິທີເຮັດວຽກ

ໃນວຽກງານພະແນກຕ່າງໆຂອງພວກເຮົາ ຄືພະແນກການເມືອງ, ການເສດຖະກິດ, ການທະຫານ ແລະ ວັດທະນະທຳນັ້ນ, ກໍຄົງຈະມີຄົນຜູ້ທີ່ມີຄວາມສາມາດ ແລະ ສະຫຼາດສະຫຼຽວຄືນາຍຄູ ກ ນີ້ບໍ່ໜ້ອຍເລີຍ. ແຕ່ຍ້ອນວ່າວິທີການນຳຂອງພວກເຮົາຍັງບົກພ່ອງ, ລັດທິເຈົ້ານາຍຍັງໜັກ, ຈຶ່ງຍັງເຮັດໃຫ້ຄົນດີແນວນັ້ນຈົມຢູ່ພື້ນ, ບໍ່ໄດ້ຖືກເຊີດຊູຂຶ້ນມາມີຖານະອັນສົມກຽດຂອງເຂົາ. ຖ້າຢາກຫຼີກເວັ້ນການສູນເສຍຄວາມສາມາດຂອງຄົນແບບນັ້ນ, ພວກເຮົາຕ້ອງດັດແປງວິທີການນຳຂອງພວກເຮົາເສຍໃໝ່, ຄືຕ້ອງແນະນຳພະນັກງານໃນພະແນກຕ່າງໆໃຫ້ຈິງໃຈລາຍງານໃຫ້ຂັ້ນສູງຮູ້ວ່າມີຄວາມສາມາດພໍພຽງໃດຢູ່ບ່ອນໃດ ແລະ ສະເໜີໃຫ້ເລື່ອນຊັ້ນຜູ້ມີຄວາມສາມາດນັ້ນຂຶ້ນຢ່າງເໝາະສົມ.

2. ນະໂຍບາຍແມ່ນຖືກ ແຕ່ວິທີເຮັດຊ້ຳພັດຜິດ: ພວກເຮົາເຄີຍຮຽກຮ້ອງຊັກຊວນປະຊາຊົນໃຫ້ສ້າງບ້ານຂອງເຂົາເຈົ້າໃຫ້ເປັນບ້ານແບບຢ່າງ, ໃຫ້ທະຫານສ້າງຄ້າຍແບບຢ່າງ, ສ້າງກອງທະຫານແບບຢ່າງ ແລະ ສິ່ງອື່ນໆເປັນແບບຢ່າງຫຼາຍອັນ, ຄຳຂວັນທີ່ວາງອອກນັ້ນແມ່ນຖືກທີ່ສຸດ. ແຕ່ວ່າເຖິງດຽວນີ້ມີບາງບ່ອນຍັງເຮັດບໍ່ໄດ້, ບາງບ່ອນເຮັດໄດ້ເຄິ່ງໆກາງໆແລ້ວຊ້ຳປະປ່ອຍໃຫ້ເຢັນໄປ. ມັນເປັນຍ້ອນຫຍັງຈຶ່ງເປັນແນວນັ້ນ? ມັນເປັນຍ້ອນເຮົາລືມສິ່ງທີ່ງ່າຍໆ ແລະ ເຂົ້າໃຈງ່າຍໆທີ່ສຸດ, ສິ່ງນັ້ນແມ່ນທຸກສິ່ງ ທຸກຢ່າງ. ບໍ່ວ່າອັນໃດກໍລ້ວນແຕ່ແມ່ນຄົນເຮັດທັງນັ້ນ, ຕັ້ງແຕ່ຂອງນ້ອຍເຖິງຂອງໃຫຍ່, ແຕ່ຂອງຢູ່ມໍ່ເຖິງຂອງຢູ່ໄກກໍເປັນແນວນັ້ນໝົດ.

ອ່ານຕໍ່ສະບັບໜ້າ...

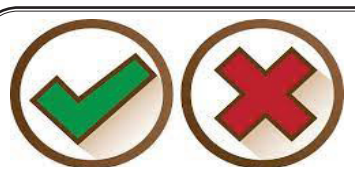

ຂຽນຄຳລາວให้ຖືກ

#ຄູແສງ

ຄຳຖືກ	ຄຳຜິດ
ຮັກໄຄ່	ຮັກໃຄ່
ໄຈ້ແຍກ	ໃຈ້ແຍກ
ລຳໄສ້	ລຳໃສ້
ຂັ້ນໄດ	ຂັ້ນໃດ
ໄຕ້ໄຟ	ໃຕ້ໄຟ
ໝາໄນ	ໝາໃນ
ຂີ້ໄຫ້	ຂີ້ໃຫ້
ຜ້າສະໄບ	ຜ້າສະໃບ
ຄາງກະໄຕ	ຄາງກະໃຕ

ສຸກສະບາຍທາຍໂລດ1

ຄຸນປະໂຫຍດຂອງກາເຟດຳ ທີ່ຄົນຮັກສຸຂະພາບຕ້ອງຮູ້!

ໂດຍ: ຫົວກະທິ

ເມື່ອເວົ້າເຖິງກາເຟ ຫຼາຍຄົນຄົງຈະຄິດເຖິງຣົດຊາດທີ່ຫອມຫວານ ແລະ ເຂັ້ມຂຸ້ນ ແຕ່ທ່ານຮູ້ບໍ່ວ່າ ມີກາເຟອີກປະເພດໜຶ່ງທີ່ທ່ານຕ້ອງໄດ້ລອງຊິມເບິ່ງຈັກຄັ້ງນັ້ນກໍຄືກາເຟດຳ ເຊິ່ງກາເຟດຳເປັນກາເຟທີ່ມີຣົດຊາດທີ່ເຂັ້ມຂຸ້ນ ຈຶ່ງເຮັດໃຫ້ຫຼາຍຄົນເບິ່ງຂ້າມ ແຕ່ທ່ານຮູ້ບໍ່ວ່າກາເຟດຳທີ່ຂົມໆນັ້ນ ມີປະໂຫຍດຫຼາຍກວ່າທີ່ທ່ານຄິດ; ດັ່ງນັ້ນ, ມື້ນີ້ ຜູ້ຂຽນຈຶ່ງນຳເອົາຄຸນປະໂຫຍດຂອງກາເຟດຳນຳສະເໜີມາໃຫ້ທ່ານໄດ້ຮັບຮູ້ດັ່ງນີ້:

1. ປ້ອງກັນເຊື້ອໄວຣັສຕັບອັກເສບ C

ມີການວິໄຈພົບວ່າການດື່ມກາເຟດຳເປັນປະຈຳໃນແຕ່ລະມື້ນັ້ນສາມາດຫຼຸດຜ່ອນແລະປ້ອງກັນພະຍາດຕັບອັກເສບ C ໄດ້ ໂດຍການດື່ມກາເຟຢ່າງໜ້ອຍ 3 ຈອກຕໍ່ມື້ ແຕ່ກໍຂຶ້ນກັບສຸຂະພາບຮ່າງກາຍຕົນເອງ ເພາະບາງຄົນອາດຈະມີພະຍາດປະຈຳຕົວທີ່ບໍ່ສາມາດດື່ມກາເຟ ຫລື ຄາເຟອີນໄດ້.

2. ຊ່ວຍຫຼຸດນ້ຳໜັກ

ຫຼາຍຄົນອາດຈະເຂົ້າໃຈວ່າການດື່ມກາເຟແມ່ນສາເຫດຂອງໂລກອ້ວນ ແຕ່ຄວາມຈິງແລ້ວແມ່ນກົງກັນຂ້າມເລີຍ ເພາະວ່າກາເຟດຳເປັນຕົວຊ່ວຍໃນການລະລາຍໄຂມັນໄດ້ເປັນຢ່າງດີ ແລະ ສາມາດທົດແທນພະລັງງານທີ່ເສຍໄປໄດ້; ການດື່ມກາເຟເປັນປະຈຳຫຼັງອາຫານ ຖືວ່າເປັນວິທີທີ່ດີທີ່ສຸດ ເພາະວ່າກາເຟຈະຊ່ວຍໃຫ້ໄຂມັນທີ່ທ່ານຮັບປະທານລົງໄປນັ້ນ ໄດ້ຮັບການສະຫຼາຍໄປຢ່າງງ່າຍດາຍ ແຕ່ຕ້ອງເປັນກາເຟດຳທີ່ບໍ່ມີນ້ຳຕານ.

3. ປ້ອງກັນພະຍາດຫົດ

ກາເຟສາມາດປ້ອງກັນພະຍາດຫອບຫືດໄດ້ ເພາະພະຍາດຫອບຫືດເກີດຈາກເສັ້ນປະສາດສຳຮອງຖືກກະຕຸ້ນ ຈຶ່ງສະແດງອາການຫອບຫືດອອກມາ ແຕ່ເມື່ອດື່ມກາເຟດຳເປັນປະຈຳ ກາເຟດຳຈະຊ່ວຍຜ່ອນຄາຍຄວາມຕຶງຄຽດຂອງປະສາດສຳຮອງ ແລະ ບໍ່ກໍ່ໃຫ້ເກີດອາການຫອບຫືດໄດ້.

4. ຫຼຸດຜ່ອນຄວາມສ່ຽງຂອງພະຍາດຫົວໃຈ

ເນື່ອງຈາກກາເຟດຳມີວິຕາມິນBລວມຊະນິດໜຶ່ງເອີ້ນວ່າ ນິໂຄຕິນ (ຊະນິດດີ) ທີ່ຊ່ວຍຫຼຸດໄຂມັນໃນເລືອດ ແລະ ປ້ອງກັນບໍ່ໃຫ້ຫຼອດເລືອດກ້າມ ພ້ອມທັງຫຼຸດໄຂມັນໃນເລືອດໄດ້ຫຼາຍອີກດ້ວຍ ແຕ່ສຳລັບຄົນທີ່ເປັນພະຍາດຫົວໃຈແລ້ວ ຫ້າມດື່ມເດັດຂາດ.

5. ປ້ອງກັນມະເຮັງ

ໃນກາເຟດຳມີກົດອາຊິດກາ ທີ່ຊ່ວຍຢຸດການຈະເລີນເຕີບໂຕຍ່ຂອງກ້ອນເນື້ອຮ້າຍ ແລະ ທຳລາຍຈຸລັງທີ່ຜິດປົກກະຕິ ທີ່ອາດຈະກາຍເປັນມະເຮັງໃນຕໍ່ໜ້າ ແຕ່ກາເຟດຳສາມາດປ້ອງກັນມະເຮັງໃນໄລຍະເລີ່ມຕົ້ນເທົ່ານັ້ນ ບໍ່ສາມາດໃຊ້ໃນການປິ່ນປົວພະຍາດມະເຮັງໄດ້.

6. ບັນເທົາອາການເຈັບຫົວ

ການດື່ມກາເຟດຳເປັນປະຈຳສາມາດຊ່ວຍຫຼຸດຜ່ອນອາການເຈັບຫົວໄດ້ ເພາະຄາເຟອີນຊ່ວຍຂະຫຍາຍເສັ້ນເລືອດ ເຮັດໃຫ້ການໄຫຼວຽນຂອງເລືອດ ແລະ ບັນເທົາອາການເຈັບໃຫ້ດີຂຶ້ນ; ພ້ອມນັ້ນ, ຍັງສາມາດຊ່ວຍບັນເທົາອາການເຈັບຫົວເນື່ອງຈາກອາການເມົາຄ້າງໄດ້ອີກດ້ວຍ ແຕ່ບໍ່ຄວນດື່ມຫຼາຍເກີນໄປ ເພາະວ່າມັນອາດຈະສົ່ງຜົນກະທົບດ້ານລົບແກ່ເຮົາ.

ແຕ່ເຖິງຢ່າງໃດກໍຕາມ, ກາເຟ ກໍຍັງມີຂໍ້ເສຍຢູ່ ເຊັ່ນ: ເຮັດໃຫ້ນອນບໍ່ຫຼັບ, ຖ່າຍເບົາເລື້ອຍໆ, ສົ່ງຜົນກະທົບບໍ່ດີຕໍ່ລູກໃນທ້ອງ ສຳລັບແມ່ມານ, ກະເພາະເກີດການອັກເສບ ແລະ ອື່ນໆອີກຫຼາຍຢ່າງ; ສະນັ້ນ, ຄວນດື່ມກາເຟຢ່າງເໝາະສົມ ແລະ ເພີ່ມນ້ຳຕານ ຫຼື ນົມໃຫ້ໜ້ອຍທີ່ສຸດ ເພື່ອປ້ອງກັນພະຍາດເບົາຫວານ.

ແຫຼ່ງຂໍ້ມູນຈາກ: www.coffeefavour.com

ອາດກະລິລາວ

ສາມັກຄີຄືພະລັງ

ເກດແກ້ວ ປົກພັນ

❄ ສາມັກຄີຄືແກ່ນກ້ອນ
ຊີຊອດແທງກຳແພງໜາ
ຊະນະໄພມານຮ້າຍ
ເປັນຜືນເຫຼັກແກ່ນກ້າ

❄ ເຮັດວຽກເປັນກຸ່ມກ້ອນ
ບັນຫາມີຫຼາກຫຼາຍ
ບໍ່ຜັນແປແປງປີ້ນ
ຟັງຄຳເຫັນຫຼາກເລື້ອງ

❄ ບໍ່ວ່ານາຍຫຼືລູກນ້ອງ
ບໍ່ເປັນຄົນເອົາອາລົມ
ເລື່ອງແນວດີແນວຮ້າຍ
ບໍ່ກະທຳບ່ຽງບ້ຽວ

❄ ສາມັກຄີຄືພະລັງຊຸກຍູ້
ຍາມເມື່ອຕົນຕົກຕົມ
ຫຼາຍຄົນດຶງດັນທົ້ນ
ດັນແຮງດຽວບໍ່ຂຶ້ນ

❄ ສາມັກຄີບອກໃຫ້
ໝັ້ນໜຽວໂຮມຮວມແຮງ
ເປັນເຊືອກສາຍເຄືອຄ້າວ
ດຶງປະເທດຊາດໃຫ້

ໂຕຕ່ອນກຳລັງແຮງ
ເຈື່ອນພູຖົມທະເລໄດ້
ອັນຕະລາຍມາກໝື່ນ
ກັນກັ້ນພວກສັດຕູ

ມວນໝູ່ຍິງຊາຍ
ຊ່ວຍກັນຫາລືແກ້
ຕີຕົນເທີນຫ່າງ
ໂຮມເຕົ້າຮິ່ນຕອງ

ມອງເຫດແລພົນ
ຕັດສິນພໍພຽງແລ້ວ
ຫຽວແລຫຼິ້ງລ່ຳ
ຊອມຊ້ຳຫັກຫຼັ່ງ

ຊູຊ່ວຍສົ່ງຄົນ
ຫຼົ່ມລົງພູມພື້ນ
ຄຸ້ງຄາກໍຫວິດຜ່ານ
ບຶນໜ້າກໍບໍ່ໄປ ແທ້ໄດ

ໂຮມຮ່ວມກົມກຽວ
ແກ່ນແຂງກຳລັງກ້ອນ
ຄຽນຄຸມຍາວໃຫຍ່
ໄປໜ້າຮຸ່ງຈະເລີນ ຊອບແລ້ວ!

ນິທານ ລະບາຍ

(ເລື່ອງເບົາໆ ເອົ້າແບບກັບເອງ ບ່ເຄັ່ງພິຕີການ)

ສາວຈົ້ມ

*❄ **ຈົ້ມ**ເຈີຍ ນະຄອນຫຼວງອຽງຈັນ ທີ່ໄດ້ຮັບລາງວັນ **ຕົວເມືອງສະອາດ** ອາຊຽນຄັ້ງທີ 2 ແລະ ໃນປີ **2023 ຜ່ານມາ** ກ່ເທັນວ່າ ໄດ້ຮັບລາງວັນຕົວເມືອງທ່ອງທ່ຽວສະອາດ **ຄັ້ງທີ 1 ປີ**ນີ້ 2024 ເປັນປີທ່ອງທ່ຽວລາວ ຊາວນະຄອນຕື່ນເຕັ້ນ ຈົ້ມຊື່ນດີໃຈ ຂອບພະໄທປອງຈົ້ນ ທີ່ວາໄສຈົ້ນ ບົ່ນນະຄອນຫຼວງກ້ວ້າງ ຫ້ຽປອງລ້ອນຮັກສະອາດ ຈຶ່ງຈ່ອຍກັນຍາດໄດ້ ລາງວັນໄກ້ງົ່ດງາມ **ຈົ້ມເຈີຍ!***

*❄ **ມາ**ຮອດປັດຈຸບັນ ກອງປະຊຸມ**ສະໄໝສາມັນເທື່ອ**ທີ 6 ຂອງສະພາປະຊາຊົນແຂວງ**ຫົ່ວປະເທດ** ໄດ້ສຳເລັດເສັດສິ້ນເປັນທີ່ຮຽບຮ້ອຍ ແລະ ອາລະຕ່ໄປຄື ເຄື່ອນໄຫວເຜີຍແຜ່ຜົນສຳເລັດທີ່ເຮັດໄດ້ໃນໄລຍະ 6 ເດືອນຜ່ານມາ ເພື່ອໃຫ້ພໍ່-ແມ່ປະຊາຊົນບັນດາເຜົ່າ ໄດ້ເຂົ້າໃຈ ແລະ ຮັບຮູ້ຢ່າງຫົ່ວເດີ່ງ ຫ້ຽເປັນການຢັ້ຍານຄວາມຂ່າວ ແລະ ເກັບກ່ຳເອົາຂໍ້ຂັດຂ້ອງໝອງໃຈທີ່ຜູ້ໄດ້ມີສິດເລືອກຕັ້ງສະເໜີຂຶ້ນ ນາແກ້ໄຂຕາມພາລະບົດບາດຂອງ **"ຜູ້ແທນປະຊາຊົນ"ຈົ້ມເຈີຍ!***

ຊອບຍິ້ມ

ແອ່ນຕຸ້ງ

ເລື່ອງ: ການຫົດລອງ

ມີ ດຣ ຄົນໜຶ່ງກ່າລັງຫົດລອງເລື່ອງກົບ ໂດຍສັ່ງໃຫ້ກົບໂດດ ກົບກ່ໂດດ ຕ່ມາລາວກ່ຕັດຂາກົບອອກ ຈົນເຫລືອແຕ່ຂາດຽວ ແລ້ວລາວກ່ສັ່ງໃຫ້ກົບໂດດ ກົບກ່ກະດົບໄດ້ແຕ່ໜ້ວຍໜຶ່ງ ແລະ ລາວກ່ຕັດຂາອອກຈົນໝົດ ແລ້ວສັ່ງກົບໂດດ ນັ້ນກ່ບໍ່ໂດດ ລາວຈຶ່ງສະຫລຸບຜົນການຫົດລອງວ່າ: "ກົບເມື່ອຕັດຂາອອກ 4 ຈະເຮັດໃຫ້ຫູໜວກ"

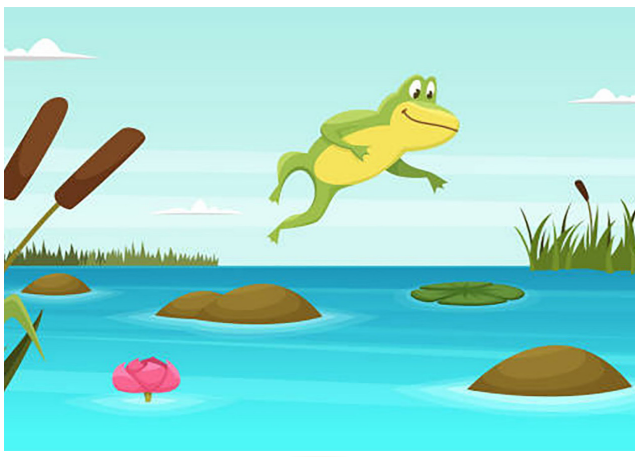

ຄະຕິເຕືອນໃຈ

ດອກຫຍ້າ

ບິນໃຫ້ພິຈານໄວ້ ຄະເນດູສານສ່ອນ ດີດາຍ
ນອນໃຫ້ຄິດສີ່ດ້ານ ຄະນິດຄ້ອນຈຶ່ງຄ່ອຍນອນ

ລັດຖະສະພາຕ່າງປະເທດ

ບັນດາປະເທດສະມາຊິກ EU ອະນຸມັດກົດໝາຍຄວບຄຸມ AI

ວັນສຸກທີ 02 ກຸມພາທີ່ຜ່ານມາ ປະເທດສະມາຊິກຂອງສະຫະພາບເອີຣົບ ຫຼື EU ອະນຸມັດກົດລະບຽບທີ່ສຳຄັນ ກ່ຽວກັບການຄວບຄຸມປັນຍາປະດິດ ຫຼື ເອໄອ (AI) ພາຍຫຼັງການເຈລະຈາຂັ້ນສຸດທ້າຍທີ່ຫຍຸ້ງຍາກ ໃນປະເດັນກົດໝາຍຄວບຄຸມ ເອໄອ ຊຸດທຳອິດຂອງໂລກ.

ສຳນັກຂ່າວ AFP ລາຍງານຈາກນະຄອນຫຼວງບຣຸກແຊນ, ປະເທດແບນຊິກ ໃນວັນທີ 04 ກຸມພາ2024ວ່າ:ฝ່ายบໍລິຫານ EU ໄດ້ສະເໜີກົດໝາຍເອໄອ ຄັ້ງທຳອິດເມື່ອປີ 2021 ແຕ່ໃຊ້ເວລາສ່ວນໃຫຍ່ໃນປີຜ່ານມາ ເລັ່ງຂະບວນການເພື່ອໃຫ້ໄດ້ຮັບການອະນຸມັດ.

ບັນດາປະເທດສະມາຊິກ ແລະ ฝ่ายนิติบัญญัติของ EU ເຫັນດີກັບຮ່າງກົດລະບຽບຄວບຄຸມເອໄອ ເມື່ອເດືອນທັນວາ 2024 ເຖິງແມ່ນວ່າບາງປະເທດ ເຊັ່ນ ຝຣັ່ງ ແລະ ເຢຍລະມັນ ໄດ້ສະແດງຄວາມເປັນຫ່ວງ ຈົນເຮັດໃຫ້ເກີດຄວາມກັງວົນວ່າ ກົດໝາຍເອໄອຈະລົ້ມເຫຼວໃນຕອນສຸດທ້າຍ ແລະ ນຳໄປສູ່ການເຈລະຈາຮອບໃໝ່, ແຕ່ໃນທີ່ສຸດ ເອກອັກຄະລັດຖະທູດຂອງEU ໄດ້ລົງນາມອະນຸມັດກົດລະບຽບຄວບຄຸມເອໄອຢ່າງເອກະສັນ.

ທັງນີ້, ກົດໝາຍຂອງ EU ຈະຄວບຄຸມລະບົບເອໄອຕາມການປະເມີນຄວາມສ່ຽງຂອງຮູບແບບຊອບແວທີ່ກ່ຽວຂ້ອງ ໂດຍລະບຸວ່າ ຍິ່ງເອໄອມີຄວາມສ່ຽງຕໍ່ດ້ານຕ່າງໆຂອງແຕ່ລະບຸກຄົນ ເຊັ່ນ: ສິດທິ ຫຼື ສຸຂະພາບ ຢູ່ໃນລະດັບສູງເທົ່າໃດ ພາລະຜູກພັນຂອງລະບົບກໍຈະຍິ່ງຫຼາຍຂຶ້ນ ເຊັ່ນກັນ.

ລັດຖະສະພາເອີຣົບ ມີກຳນົດຈະລົງຄະແນນສຽງຮັບຮອງເອົາກົດໝາຍຄວບຄຸມເອໄອ ໃນເດືອນມີນາ ຫຼື ເມສານີ້ ເຊິ່ງຝ່ายนิติบัญญัติของ EU ກ່າວວ່າຮ່າງກົດໝາຍດັ່ງກ່າວຈະຜ່ານໂດຍບໍ່ມີບັນຫາໃດໆ ແລະ ຈະໄດ້ຮັບການອະນຸມັດຢ່າງເປັນທາງການໃນເດືອນພຶດສະພາທີ່ຈະເຖິງ.

ເຖິງແນວໃດກໍຕາມ, ກົດໝາຍສະບັບດັ່ງກ່າວຈະບໍ່ມີຜົນສັກສິດໃນທັນທີ ໂດຍກົດລະບຽບບາງຂໍ້ຈະມີຜົນບັງຄັບໃຊ້ພາຍໃນ 6 ເດືອນ, ໃນຂະນະທີ່ກົດລະບຽບອື່ນໆ ຈະມີຜົນບັງຄັບໃຊ້ໃນອີກສອງປີຕໍ່ມາ.

ຜູ້ນຳເຊເນການ ສັ່ງເລື່ອນການເລືອກຕັ້ງ ທ່າມກາງການຂັດແຍ່ງ "ນິຕິບັນຍັດ-ຕຸລາການ"

ປະທານາທິບໍດີເຊເນການ ໄດ້ສັ່ງໃຫ້ເລື່ອນການເລືອກຕັ້ງທົ່ວໄປ ເຊິ່ງເບື້ອງຕົ້ນຈະຕ້ອງຈັດຂຶ້ນໃນທ້າຍເດືອນນີ້, ຫຼັງຈາກສານສູງສຸດໄດ້ຕັດສິດຜູ້ສະໝັກຫຼາຍສິບຄົນ.

ສຳນັກຂ່າວ AFP ລາຍງານຈາກນະຄອນຫຼວງດາກາ, ປະເທດເຊເນການ ວ່າ: ທຳນຽບປະທານາທິບໍດີເຊເນການ ໄດ້ອອກຖະແຫຼງການເມື່ອວັນເສົາທີ 03 ກຸມພາ 2024 ວ່າ ປະທານາທິບໍດີ ມາກີ ຊານ (Macky Sall) ເລື່ອນກຳນົດການເລືອກຕັ້ງທົ່ວໄປທີ່ຈະຈັດຂຶ້ນໃນວັນທີ25ກຸມພານີ້ຢ່າງບໍ່ມີກຳນົດ ໂດຍບໍ່ໄດ້ລະບຸເຫດຜົນ, ແຕ່ກ່າວວ່າ ນັບແຕ່ນີ້ໄປ ຈະສ້າງຕັ້ງກົນໄກການເຈລະຈາເພື່ອກຳນົດເງື່ອນໄຂ ໄປສູ່ການເລືອກຕັ້ງທີ່ເສລີ, ໂປ່ງໃສ ແລະ ໄດ້ຂໍ້ສະຫຼຸບ ເພື່ອຄວາມສະຫງົບ ແລະ ການປະນີປະນອມຂອງປະເທດ.

ການເຄື່ອນໄຫວດັ່ງກ່າວຂອງຜູ້ນຳເຊເນການ ທີ່ດຳລົງຕຳແໜ່ງສອງສະໄໝຕິດຕໍ່ກັນ ແລະ ຢືນຢັນວ່າຈະບໍ່ລົງສະໝັກຮັບເລືອກຕັ້ງອີກ ເກີດຂຶ້ນພຽງສອງສາມຊົ່ວໂມງກ່ອນບັນດາພັກການເມືອງຈະເລີ່ມດຳເນີນການໂຄສະນາຫາສຽງຢ່າງເປັນທາງການ ທ່າມກາງການຂັດແຍ້ງ ແລະ ຂໍ້ໂຕ້ຖຽງກັນລະຫວ່າງສານລັດຖະທຳມະນູນ ກັບ ສະພາແຫ່ງຊາດ ຈາກການທີ່ສານໄດ້ຕັດສິດຜູ້ສະໝັກປະມານ 20 ຄົນ, ໃນນັ້ນ ສ່ວນໃຫຍ່ແມ່ນນັກການເມືອງຝ່ายค้าน ວ່າມາດຕະຖານ ແລະ ເງື່ອນไขบໍ່ສອດຄ່ອງກັບກົດໝາຍ.

ກົດໝາຍຂອງເຊເນການ ກຳນົດວ່າ ການເລືອກຕັ້ງຄັ້ງໃໝ່ຕ້ອງເກີດຂຶ້ນພາຍໃນໄລຍະເວລາ "ຢ່າງໜ້ອຍ 80 ວັນ" ໝາຍຄວາມວ່າການເລືອກຕັ້ງຄັ້ງໃໝ່ຈະເກີດຂຶ້ນໄວທີ່ສຸດແມ່ນເດືອນເມສານີ້.

ເຖິງແນວໃດກໍຕາມ, ฝ่ายค้านของเซเนการ ກ່າວປະນາມການຕັດສິນໃຈຂອງທ່ານ ຊານ ວ່າ ເປັນການກໍ່ລັດຖະປະຫານທາງລັດຖະທຳມະນູນ. ທາງດ້ານປະຊາຄົມເສດຖະກິດອາຟຣິກາຕາເວັນຕົກ (Economic Community of West African States-ECOWAS) ໄດ້ອອກຖະແຫຼງການສະແດງຄວາມເປັນຫ່ວງ ແລະ ຮຽກຮ້ອງໃຫ້ປະເທດເຊເນການ ກຳນົດວັນເລືອກຕັ້ງທົ່ວໄປຄັ້ງໃໝ່ໂດຍໄວເທົ່າທີ່ຈະໄວໄດ້.

ສະພາແຫ່ງຊາດສິງກະ�โป ຜ່ານກົດໝາຍ ໃຫ້ອາຊະຍາກອນຄະດີຮ້າຍແຮງ "ຕົກຄຸກບໍ່ມີກຳນົດ"

ສິງກະ�โป ເຊິ່ງເປັນໜຶ່ງໃນປະເທດທີ່ປອດໄພທີ່ສຸດໃນໂລກ ກະກຽມບັງຄັບໃຊ້ກົດໝາຍຈຳຄຸກຜູ້ກະທຳຄວາມຜິດທີ່ຮ້າຍແຮງຢ່າງບໍ່ມີກຳນົດ, ໂດຍສະເພາະຜູ້ທີ່ຖືກຕັດສິນລົງ�โทດກ່ຽວກັບຄະດີຂົ່ມຂືນ ແລະ ຄາດຕະກຳ.

ສະພາແຫ່ງຊາດສິງກະโป ໄດ້ຜ່ານມະຕິຕົກລົງເມື່ອວັນຈັນທີ 05 ກຸມພາຜ່ານມາ ຮັບຮອງເອົາກົດໝາຍ "ການລົງโทดເພື່ອຍົກລະດັບຄວາມປອດໄພສາທາລະນະ"ກວມເອົາຜູ້ກະທຳຄວາມຜິດທາງອາຍາທີ່ຮ້າຍແຮງ ໂດຍສະເພາະແມ່ນກ່ຽວກັບການຄາດຕະກຳ, ການຂົ່ມຂືນ ແລະ ການລ່ວງລະເມີດທາງເພດເດັກນ້ອຍ ເພື່ອສ້າງຄວາມໝັ້ນໃຈໃຫ້ກັບທຸກຝ່ายว่า ຜູ້ກະທຳຄວາມຜິດໃນຄະດີເຫຼົ່ານີ້ທີ່ພວມຮັບโทดຢູ່ໃນຄຸກ ຈະບໍ່ກະທຳຄວາມຜິດຊ້ຳຄືນເມື່ອຖືກປ່ອຍຕົວອອກມາ.

โทดจำคุกขั้นต่ำสำລັບຜູ້ກະທຳຄວາມຜິດໃນຄະດີອາຍາກໍລະນີດັ່ງກ່າວ ແມ່ນຢູ່ລະຫວ່າງ 5-20 ປີ ຂຶ້ນກັບການຕັດສິນຂອງສານ; ເຖິງແນວໃດກໍຕາມ, ຖ້າເຫັນວ່າຜູ້ກະທຳຄວາມຜິດມີຄວາມສ່ຽງສູງຈະກັບມາກໍ່ອາຊະຍາກຳທີ່ເປັນອັນຕະລາຍຕໍ່ສັງຄົມ ຕ້ອງສືບຕໍ່ຮັບໃຊ້�โทดในคุกต่ำไปอย่างบໍ່ມີກຳນົດ ໂດຍຈະໄດ້ຮັບອິດສະຫຼະພາບກໍຕໍ່ເມື່ອຜູ້ຊ່ຽວຊານໄດ້ພິຈາລະນາ ແລະ ມີຄວາມເຫັນຕາມຫຼັກການວ່າ ນັກโทดคืนดั่งกล่าวจะบໍ່ກັບຄືນມາກະທຳຄວາມຜິດທີ່ເປັນອັນຕະລາຍຮ້າຍແຮງຕໍ່ສັງຄົມອີກ.

ປັດຈຸບັນ, ສິງກະโป ເປັນໜຶ່ງໃນປະເທດເຊິ່ງມີກົດໝາຍທີ່ເຄັ່ງຄັດທີ່ສຸດໃນໂລກ, ແມ່ນແຕ່ເດັກນ້ອຍທີ່ກະທຳຄວາມຜິດ ກໍອາດຈະຕ້ອງຖືກລົງโทดด້ວຍການຂ້ຽນຕີ; ຂະນະທີ່ອັດຕາເກີດອາຊະຍາກຳຂອງສິງກະโป ມີພຽງ 0,2 ຕໍ່ປະຊາກອນ 100.000 ຄົນ, ຢູ່ໃນກຸ່ມປະເທດທີ່ຕ່ຳທີ່ສຸດໃນໂລກ.

ແຫຼ່ງຂ່າວຈາກເວັບໄຊ: South China Morning Post

ຜູ້ນຳ ແອນ ຊານວາດໍ ຊະນະເລືອກຕັ້ງ ຮັກສາຕຳແໜ່ງສອງສະໄໝຕິດຕໍ່ກັນ

ປະທານາທິບໍດີ ນາຢິບ ມູເຄເລ (Nayib Bukele) ຊະນະການເລືອກຕັ້ງຜູ້ນຳແອນ ຊານວາດໍ ເປັນສະໄໝທີສອງຕິດຕໍ່ກັນ ດ້ວຍຄະແນນສຽງສະໜັບສະໜູນຢ່າງລົ້ນເຫຼືອ.

ສຳນັກຂ່າວ AFP ລາຍງານຈາກນະຄອນຫຼວງຊານ ຊານວາດໍ, ປະເທດແອນ ຊານ ວາດໍ ເມື່ອວັນທີ 05 ກຸມພາ 2024 ວ່າ: ຜົນຢ່າງບໍ່ເປັນທາງການຂອງການເລືອກຕັ້ງປະທານາທິບໍດີ ແອນ ຊານວາດໍ ທີ່ໄດ້ຈັດຂຶ້ນໃນວັນອາທິດທີ 04 ກຸມພາຜ່ານມາ ປາກົດວ່າ ປະທານາທິບໍດີ ນາຢິບ ມູເຄເລ ຜູ້ນຳຄົນປັດຈຸບັນ ໄດ້ຮັບຄະແນນສຽງສະໜັບສະໜູນຢ່າງລົ້ນເຫຼືອ ຫຼາຍກວ່າ 85%, ຮັກສາຕຳແໜ່ງຜູ້ນຳເປັນສະໄໝທີ 2 ຕິດຕໍ່ກັນ.

ທ່ານ ມູເຄເລ ອາຍຸ 42 ປີ ໄດ້ຮັບການເລືອກຕັ້ງໃຫ້ດຳລົງຕຳແໜ່ງສະໄໝທຳອິດໃນເດືອນມິຖຸນາ 2019, ປະກາດເມື່ອປີ 2023 ວ່າຈະລົງສະໝັກຮັບເລືອກຕັ້ງເພື່ອຮັກສາຕຳແໜ່ງຜູ້ນຳຂອງປະເທດໃຫ້ໄດ້ເປັນສະໄໝທີສອງ ຫຼັງຈາກສານສູງສຸດຕັດສິນອະນຸຍາດໃຫ້ທ່ານລົງສະໝັກຮັບເລືອກຕັ້ງ ໄດ້ອີກຄັ້ງ ໂດຍຕ້ອງອອກຈາກຕຳແໜ່ງຢ່າງໜ້ອຍຫຼາຍກວ່າ 6 ເດືອນ ກ່ອນເຖິງວັນລົງຄະແນນສຽງ, ທ່ານ ມູເຄເລ ຈຶ່ງປະກາດລາອອກໃນທ້າຍປີຜ່ານມາ ແລະ ມີການແຕ່ງຕັ້ງຫົວໜ້າຄະນະເລຂາທິການປະທານາທິບໍດີ ໃຫ້ປະຕິບັດໜ້າທີ່ຮັກສາການ.

ເຖິງແນວໃດກໍຕາມ, ການຕັດສິນຂອງສານສູງສຸດ ໄດ້ເຮັດໃຫ້ເກີດການວິຈານຢ່າງກວ້າງຂວາງ ເນື່ອງຈາກລັດຖະທຳມະນູນສະບັບປັດຈຸບັນຂອງ ແອນ ຊານວາດໍ ໄດ້ກຳນົດຢ່າງຈະແจ້ງว่า ປະທານາທິບໍດີ ແລະ ຮອງປະທານາທິບໍດີ ສາມາດດຳລົງຕຳແໜ່ງໄດ້ພຽງສະໄໝດຽວ, ເປັນເວລາສູງສຸດ 6 ປີ.

ທັງນີ້, ທ່ານ ມູເຄເລ ຍັງ ຊະນະຫົວໃຈຂອງປະຊາຊົນໃນ ປະເທດຢ່າງຫຼວງຫຼາຍ ໂດຍສະເພາະບັນດາຄົນຮຸ່ນໃໝ່ ຈາກ ການໃຊ້ມາດຕະການຢ່າງຈິງຈັງ ຕາມກົດໝາຍ ປາບປາມກຸ່ມອາ ຊະຍາກຳທີ່ມີການຈັດຕັ້ງຢູ່ແອນ ຊານວາດໍ.

ເບິ່ງໄວ້ ໄດ້ຄິດຮ່ວມ

ລົນຍານ ແລະ ຄວາມຮັບຜິດຊອບ ທີ່ໂຊເຟີຕ້ອງມີ

❖ ວິເສດ ສະແຫວງສຶກສາ

ຕອນນີ້ມີຂ່າວຮ້າຍເກີດຂຶ້ນອ່າວຖີ່ ກ່ຽວກັບອຸບັດເຫດເຜດໄພ ບໍ່ວ່າຈະເປັນຢູ່ລາວພວກເຮົາ ກໍຄືຢູ່ຕ່າງແດນ. ໃນບັນດາເຫດຮ້າຍທີ່ເກີດຂຶ້ນນັ້ນ, ອຸບັດເຫດຕາມທ້ອງຖະໜົນແມ່ນ ຄອງອັນດັບແຖວໜ້າ. ຂ່າວລົດຕົກເຫວຢູ່ພູເກົ້າຍອດ ບິນເສັ້ນທາງແຕ່ເມືອງ ກາສີ ຫາ ຫຼວງພະບາງ ນັ້ນ ໄດ້ປົດຊີວິດພະນັກງານອາວຸໂສບຳນານຄົນສຳຄັນ ຜູ້ໜຶ່ງພ້ອມດ້ວຍຄູ່ຊີວິດ. ນອກຈາກອຸບັດເຫດແລ້ວ ກໍຍັງມີເລື່ອງບໍ່ດີທີ່ເກີດຂຶ້ນກັບລົດທີ່ໃຫ້ບໍລິການຜູ້ໂດຍສານ ໂດຍສະເພາະແມ່ນກ່ຽວກັບການປະພຶດຂອງເຫຼົ່າໂຊເຟີ ທີ່ຂາດຈັນຍາບັນ, ສວຍໂອກາດເຮັດບໍ່ດີກັບລູກຄ້າ. ເນື້ອໃນຂອງບົດນີ້, ຜູ້ຂຽນໄດ້ສັງລວມເອົາບາງບັນຫາທີ່ເກີດຂຶ້ນກັບລະບົບການຂົນສົ່ງຢູ່ບາງປະເທດ ເພື່ອເບິ່ງໄວ້ເປັນຕົວຢ່າງເຊັ່ນ ຢູ່ປະເທດໄທ ເມື່ອບໍ່ພໍເທົ່າໃດປີຜ່ານມາ, ທາງການກ່ຽວຂ້ອງກໍໄດ້ອອກກົດລະບຽບເຫຼັກ ເພື່ອລົງໂທດໂຊເຟີລົດໂດຍສານ ປະເພດ ແທັກຊີ ທີ່ປະຕິເສດລູກຄ້າ. ໝາຍຄວາມວ່າລົດ ມີບ່ອນວ່າງ ຢູ່ ແຕ່ບໍ່ຍອມຮັບຜູ້ໂດຍສານ, ຢູ່ຫວຽດນາມ ນັ້ນ ຖ້າໂຊເຟີລົດແທັກຊີຄົນໃດຖືກກວດພົບວ່າມີ ທາດເຫຼົ້າຢູ່ໃນຮ່າງກາຍ ບໍ່ວ່າຈະໜ້ອຍ ຫຼື ຫຼາຍ ກໍແມ່ນຖືກປະຕິບັດວິໄນຢ່າງສຽບຂາດດ້ວຍການ ຍຶດໃບຂັບຂີ່ ແລະ ລົບລ້າງຖິ້ມໃນວິນາທີນັ້ນໂລດ. ເລື່ອງນີ້ອ້າງຕາມໜັງສືພິມ "ປະເທດລາວ" ສະບັບ ວັນທີ 19 ມົກຖຸນາ 2019 ທີ່ບອກວ່າກອງປະຊຸມ ສະພາແຫ່ງຊາດຫວຽດນາມ ໄດ້ຮັບຮອງເອົາຮ່າງ ກົດໝາຍວ່າດ້ວຍການປ້ອງກັນ ແລະ ຄວບຄຸມໄພ ອັນຕະລາຍ ແລະ ຜົນກະທົບຈາກການບໍລິໂພກ ເຄື່ອງດື່ມປະເພດມຶນເມົາ ທີ່ມີຕໍ່ການໃຊ້ລົດໃຊ້ຖະ ໜົນ. ກົດໝາຍສະບັບດັ່ງກ່າວໄດ້ປະກາດໃຊ້ແຕ່ ປີ 2020 ເປັນຕົ້ນມາ. ຢູ່ ກຳປູເຈຍ, ໜັງສືພິມ "ວຽງຈັນທາມ" ສະບັບ ປະຈຳວັນທີ 11 ສິງຫາ 2021 ໄດ້ເວົ້າກ່ຽວກັບບັນຫາ ການຄວບຄຸມລົດ ບັນທຸກນ້ຳໜັກເກີນຕາມມາດຕາ 20 ແລະ 60 ຂອງກົດໝາຍວ່າດ້ວຍ ການຂົນສົ່ງທາງບົກທີ່ໄດ້ + ກຳນົດໂທດປັບໃໝຢ່າງ ເຄັ່ງຄັດ ແລະ ເດັດຂາດ ຕໍ່ເຈົ້າຂອງ ກໍຄືໂຊເຟີລົດທີ່ມີຄວາມຜິດ. ຂ່າວ ບອກວ່າກົດໝາຍສະບັບດັ່ງກ່າວນັ້ນໄດ້ຮັບການ ເຜີຍແຜ່ຢ່າງກວ້າງຂວາງ ທັງແບບກວມລວມ ແລະ ແບບສະເພາະ ສຳລັບບັນດາເຈົ້າຂອງ ແລະ ໂຊເຟີທີ່ຮັບຜິດຊອບຂັບລົດບັນທຸກຂະໜາດໜັກ ຄື: ໄດ້ໂຄສະນາເຜີຍແຜ່ເປັນ 3 ຂັ້ນຕອນ: ກ່ອນ ປະກາດໃຊ້ກົດໝາຍ, ໃນເວລາປະຕິບັດກົດໝາຍ ແລະ ຫຼັງຈາກການປະຕິບັດກົດໝາຍມາໄດ້ໄລ ຍະໜຶ່ງ. ການລົງໂທດຜູ້ກະທຳຜິດ ຖານໄດ້ບັນ ທຸກເກີນນ້ຳໜັກຕາມມາດຕາ 60 ຂອງກົດໝາຍ ສະບັບນີ້ ນັ້ນຄື ລົດທີ່ບັນທຸກເກີນນ້ຳໜັກໃນອັດ ຕາ 20% ຈະຖືກປັບໃໝຕາມກົດໝາຍ, ສິນຄ້າ ຫຼື ວັດຖຸ ທີ່ບັນທຸກໃນລົດຄັນດັ່ງກ່າວ ຕ້ອງຖ່າຍ ເທອອກຈາກລົດ, ຈາກນັ້ນລົດເຈົ້າປັນຫາດັ່ງກ່າວ ກໍຈະຖືກກັກໄວ້ເປັນເວລາ 1 ປີເຕັມໆ.

ປີ 2024 ເປັນປີທ່ອງທ່ຽວລາວ, ດັ່ງນັ້ນ ການໃຫ້ບໍລິການຂົນສົ່ງ ແຂກບ້ານແຂກເມືອງ ທີ່ ເຂົ້າມາທ່ອງທ່ຽວຈຶ່ງເປັນບັນຫາສຳຄັນຍິ່ງ ເພື່ອ ຄວາມປອດໄພຂອງແຂກ. ໂຊເຟີລົດໂດຍສານ ໂດຍສະເພາະແມ່ນປະເພດລົດແທັກຊີນັ້ນ ແມ່ນ ບຸກຄົນທີ່ມີໂອກາດໄດ້ສຳຜັດກັບແຂກຄົນກ່ອນ ພາກສ່ວນອື່ນ. ຖ້າການໃຫ້ບໍລິການເຕັມ ໄປດ້ວຍ ຈັນຍາບັນ ອາຊີບທີ່ດີ, ຮັບປະກັນຄວາມປອດໄພ ກໍຈະເປັນການປະກອບສ່ວນອັນສຳຄັນຕໍ່ຜົນສຳ ເລັດຂອງປີທ່ອງທ່ຽວລາວຂອງພວກເຮົາ.

ແກ້ແຄ້ນ

#ບ່າວກະບີ

ທ້າວສິສົດ ໃຈຮ້ອນຂຸດຂົດ ເມື່ອທ່ອງປັນ, ຄົນ ເຮືອນໃກ້ໂທຕໍ່ວ່າຕໍ່ຂານເຂົາໃນເວລາສາມໂມງຕອນເຊົ້າວ່າ: "ຮ່ຳນັ່ນ... ໝາຂີ້ເທີ່ດັ່ງບໍ່ດັ່ງ ຄົນຂ້ອຍນອນຊິປໍ່ໄດ້". ເວົ້ານລ້ວ ທ່ອງປັນກ່ຳບັ່ງໂທລະສັບ ກ່ອນສິສົດຄະນະມີໂອກາດເວົ້ານມາຄືນ ຍ້ອນຄືກລັບກວນຕອນເດີກດົ່ນທ່ຽງຄືນຄືນບວນນີ້. ເພື່ອບໍ່ໃຫ້ສະນະຕົນ, ເວລາສາມໂມງເຊົ້າຂອງມື້ຕໍ່ໄປ ສຽງໂທລະສັບຄວາມສິສົດດັ່ງ ຂຶ້ນຢູ່ເຮືອນທ່ອງປັນ. ເຂົາບອກໄປວ່າ: "ເຮີຍ... ໂຕໂທສິດຄວນ – ເຮົາບໍ່ມີໝາຄັກໂຕນີ!".

REBENGE

#BAOKBU

Sisoth was terribly annoyed when his neighbor Thongpun telephoned him at 3 am and complained: Damn it! your dog is harking so foudly that I can hardly sleep." Saying so, Thongpun hung up before Sisoth could protest against being disturbed in his sleep in the dead of the night.

Not to be outdone, the following morning at 3 am there was a call for Thongpun from Sisoth who informed him, "Hey, you dialled a wrongnumber - I don't have a dog!"

ບໍລິສັດ ຫຼວງພະບາງ ພາວເວີ ຈຳກັດ
LUANG PRABANG POWER COMPANY LIMITED

ທະນາຄານພັດທະນາລາວ
LDB Bank

ຜູ້ຊີ້ນຳ
ທ່ານ ສິງຄຳ ວົງພະຈັນ

ຄະນະຊ່ຽວຊານທີ່ປຶກສາ
ທ່ານ ສີສຸພັນ ແສງສະຫວັນ
ທ່ານ ວິເສດ ສະແຫວງສຶກສາ
ທ່ານ ທອງດາ ສຸພາສິດ
ທ່ານ ຄຳຫວັນ ດາລາວົງ

ຄະນະບັນນາທິການ
ທ່ານ ປອ. ພິດສະໄໝ ບຸນວິໄລ ຫົວໜ້າ ບກ
ທ່ານ ວິລະພັດ ພາບວິໄຊ ຮອງຫົວໜ້າ ບກ
ທ່ານ ບຸນເກີດ ວົງໄຊຍາ ຮອງຫົວໜ້າ ບກ

ກອງບັນນາທິການ
ທ່ານ ນາງ ກົງໃຈ ແສງອຳພັນ
ທ່ານ ກົງທະນູຄຳ ພິພັດເສລີ
ທ່ານ ນາງ ສຸພາວັນ ຫອມສະນິດ

ອອກແບບ - ຈັດໜ້າ
ທ່ານ ນາງ ກຸກກົກ ບຸດດາໄຊ